大中時報

△登記證 中宣部中字第五一八零號 內政部警字第一三二一號

【郵務特准掛號認爲總包郵遞新聞紙類】

THE JUSTICE HERALD
ITAILAN CONCESSION
TIENTSIN

【第二千七百五十二號】

【社址天津義輿交界路義租界二十二號】

【電話四局三百六十六號】

今日出紙二大張售洋二分五釐

本報價目

（本埠）每月國幣七角 三個月二元 半年三元八角 全年七元

（外埠及日本）每月國幣八角五分 三個月二元四角五分 半年四元八角 全年八元八角

（歐洲各國）每月國幣一元九角 三個月五元六角 半年十一元 全年二十一元四角

報費須先付郵票不折不扣 空函訂報恕不寄奉 廣告價目另有詳單

虎標萬金油

去冬缺雪！小心春瘟！

萬金油，是預防春瘟時疫的無上妙劑，
萬金油，是專治感冒受風的最效良油，
兼治一切家畜流行瘟疫

各中藥舖百貨店西藥房廣貨莊香烟雜貨店均有代售

招請鄉村縣鎮代售備章函索即寄

虎標永安堂津行　天津法界二十六號路門牌九號電話三四一三三

最新合成美味補劑

力母

蛋黃素麥精魚肝油

自「力是母」問世，吾人始獲得最有效最完善之補劑，蓋本品經專家數度研究迭次實驗而成，除具有一般麥精魚肝油之功效外，並有增加各細胞中高甚氏體之特效，故於戒烟體虛，神經衰弱，肺病等尤有獨到效能，際茲及時進補而選擇補品者，當以爲此最宜

上海四馬路 大和大藥房發行

全國各藥房各分店均有出售

天津

物華樓金銀珠寶店

珠寶鑽石金銀首飾器皿禮品
貨眞價廉成色十足樣式新奇

總店 日租界旭街新明大戲院對過 電話二〇五二八

支店 法租界國泰戲院左首 電話二三三三七

商務印書館編印

春季始業用

復興小學教科書

▼編制適合時令與環境
▼教材與秋季用書聯絡

初級小學用

國語課本（即送覆審） 莊俞 陳伯吹 沈秉廉 呂金錄 編校 八册定價前四各六分後四各七分
常識課本（即送覆審） 孫慕堅 馬精武 沈百英 編校 八册定價前四各六分後四各七分
社會課本（即送覆審） 王志成 沈百英 編校 三四年級用 後四册定價各四分半
自然課本（修正後准予審定） 劉佩忠 宗亮寰 編校 三四年級用 後四册定價各六分
（審定）衛生課本 宗亮寰 周建人 編校 三四年級用 後四册定價各四分半
（審定）算術課本 雷震清 沈百英 編校 八册定價前四各六分後四各七分
（審定）珠算課本 宋文藻 沈百英 編校 二册定價各七分

高級小學用

國語課本（修正後准予審定） 沈百英 丁穀音 編校 四册定價各八分
（審定）自然課本 周建人 周昌壽 編校 四册定價各六分
算術課本（審查中） 盧冠六 王漸仁 沈百英 編校 四册定價各一角二分
珠算課本（審查中） 宋文藻 沈百英 編校 四册定價各七分

各書均備教師用 指導法

口贈閱樣本

本館編印小學秋季始業用復興各科教科書、教本、教學法，均已全部出齊，並經教育部審定。

十月一日起 減低定價 十足發售

B53

天津分館【甲乙】地點 河北大胡同子 法界廿六號路 電話【甲二〇五一〇 乙三〇七一二】

律師翟學謙受任同濟堂藥舖法律顧問並代聲明

茲受任北門裏同濟堂藥舖及其財東馬壽山先生常年法律顧問並代聲明同濟堂藥舖在津數十餘年只此一家本市外埠均無分號如有不法之徒假該堂名義營業及一切侵害該號財產者本律師職責所係自應依法排除特此通告

事務所：英租界三馬路七十一號

電話：四〇三七一號

香港第一家

天壽堂姑嫂丸

治婦女經病赤白不育

海狗腎健腎丸

治男子腎虛腰痛第一

中外各埠均有代理

總行香港德輔道中 分行廣州市十八甫

北方總經理天津小站大東西藥公司 函購加郵二角寄天津小站大東西藥公司

太原五洲 震華 北平西四南華德藥房 東三四和公 東光東聚興 連鎮聚香村，

經售天津法界天祥市場後森記稻香村日界旭街生春陽中原公司小白樓天香室北平前門外大街路東永興長，濟南緯六路大仁堂張家口中華唐山新立街及糧市街中西藥房順德永昇泰平定天合成榆關會友書館南宮縣生恆號塘沽普安堂綏遠新民藥房泊頭滋善大同福興恆新絳興泰源長治泰記公司石家莊新天津報分社徐州五洲鄭廣德公司青島中山路金星藥房興濟萬生堂西安東大街祥瑞魁運城祥瑞魁潼關祥瑞魁北塘永生義焦作德茂成獨流春義

德潛眼科醫院

專治一切眼病斜眼[illegible]，眼者能用手術治療，備有各種德國最新儀器診查眼病並驗光配鏡負責確實，收費從廉，貧寒施診只收藥費，特備眼科（OPHTHA）紫外短波電氣治療器，對於眼病功效卓著

▲門診十時至十二時又二時至五時
▲施診時間九時至十時

院長 日本東京帝大眼科專門 醫師賀德潛

院址：英界二號路二二零號（十七號路北口） 電話：三一零六三

致美齋飯莊

地址：法界卅一號嘉樂里一號

電話：三三一〇九 三三四〇二

特請南北名師，精作京魯川菜，並設新式禮堂，結婚不收堂費，包辦喜壽筵席，價目非常從廉，屋宇空氣暢爽，冬令適宜衛生，

寒暑變化不可預即各界服裝應早添備

金城

備有春季應時衣料數千種羅列滿屋歡迎各界速往挑選？

上海槳印彩花絲羢旗袍料每件七元五角
烤花絲羢旗袍料每件四元二角
全色嗶嘰綢每尺一毛二分
軟絲格錦綢每尺一毛三分
元青素綢一元一丈八尺

地址 東馬路二道街子南
電話 五局 一六四四號

汪閻昨由綏飛抵并

行前出席綏蒙政會致詞

汪不再勾留定今飛返京

【太原十七日電】汪閻等十七日午由綏飛抵并，汪閻下機後與各歡迎者頻頻致意後，即分乘汽車進城，閻返綏署，汪赴行轅，稍作休息，即赴綏署晤閻，並定十八日晨偕隨員返京，

【中央社歸綏十七日電】綏蒙政會十七日晨舉行週年紀念禮後，復舉行聯歡大會，由蒙右樂隊演奏蒙曲助興，全體委會定十八日晨開始，約至二十一日可閉會，趙丕廉侯會畢始離綏經并返京云，

【中央社歸綏十七日電】綏蒙政會週年紀念大會，十七日晨九時在公共會堂舉行，汪閻及趙丕廉均參加，到各王公及蒙漢各界代表千餘人，會場佈置壯肅，各方所贈慶祝聯帳等甚多，由該會委員長沙王主席，于九時如儀開會，首即敦請汪主席致詞，次由閻指導長官，並蒙藏會副委長趙丕廉，暨主席分別致詞，末由沙王致答詞，至十時許各王公與汪閻等合攝一影而散云，

【歸綏十七日電】汪閻十七日晨參加蒙政會紀念典禮後，即分晤各軍政領袖，答謝歡迎盛意，嗣于十一時至機場，與歡迎者合攝一影，留作紀念，十一時十三分仍乘歐亞十八號機啟飛赴并，同行者有褚民誼，王懋功，林柏生，王靖國等十餘人，又來綏各將領及部隊，刻以大會已畢，紛紛返防，次，王萬齡王仲廉二師長，十六日晚已離綏，湯軍長恩伯，十七日午返防，趙承綏騎兵兩團亦定十八日回防

如果有人要我一塊土　須知這土必滴滿了血

汪在綏各界歡迎席上演詞

【中央社歸綏十七日電】汪主席十六日下午在綏垣各界歡迎會中演講詞如下，兄弟此次奉中央命，前來綏遠致祭守土抗戰陣亡軍民，及致敬於為守土抗戰而努力的各位同志同胞，正恐言辭簡拙，未足達中央意旨，反勞各位如此歡迎，實是萬不敢當的，綏遠是國防的前線，各位都站在國防最前線而努力的同志同胞，中央對于國防的最前線，如何重視，對于站在國防最前線而努力的同志同胞，如何關切，如何注意，兄弟雖有滿腔誠意，恨未能表示于萬一，回想九一八以來，精誠團結，共赴國難的口號，不祗普及于全黨，而且普及于全國，中間經過淞滬之役，長城各口之役，我們深切感覺在組織上，在物質建設上有種種缺點，非痛下決心埋頭苦幹，不足以救亡圖存，所以二十二年七月二十八日，蔣委員長和兄弟曾有通電，說明**今日要務**，在對外方面，應該確定最低限度與最後犧牲之決心，在對內方面，則治標莫急于剿除共匪，治本莫急于生產建設，自是以來，蔣委員長千辛萬苦，領導同志努力從事，就剿匪而論，由江西而湖南，而貴州，雲南，四川，以至于西北，眼看的肅清了，忽然有去年十二月十二日之變，幾乎搖動根本，幸而轉危為安，加以處置得宜，大概剿匪工作在最近期內可以結束了，就**生產建設**而論，這幾年也做了些詳細節目，不勝枚舉，然這些結果是不能滿意的，不但不能滿意，而且發現了很大的危機，這危機是些什麼呢，便是物質建設方面雖做了些，而精神方面却有很大的挫折，因為國難越過越緊，熱血的人們，痛心時局，不能充分了解埋頭苦幹的意義，因之失望者有之，激而橫決者亦有之，這已經很可惜了，至于沒心肝沒熱血的人們，則索性因之中了惰性，以為可以偷安，可以得過且過，而最下流的公然想以作汗奸為得計，**這種危機**在二十四年六七八九幾個月間，到了極吃緊的關頭，在這期間身繫黨國安危的蔣委員長，看清此點，由四川飛囘南京，主持四屆六中全會，同時身繫黨國安危的閻主任，也看清此點，由太原飛到南京，共同主持四屆六中全會，以至五屆全國代表大會的大計，自此以後，蔣委員長主持中樞，閻主任身當晉綏保險之大任，同心戮力，以期挽救國家民族的最大危機、兄弟在這期間因**傳病交攻**，既不死，又不工作，想起來實在難過，及至綏遠守土抗戰有了事實的表現，這種危機才挽救過去的，換句話說，便是國家民族的存在精神，由頹喪而振奮起來了，綏遠守土抗戰之有關于國家民族，其最大意義即在于此，剛才聽見主席的話，對于守土抗戰不自滿足，這不但可見主席的謙德，並且可見主席的遠識，因為我們現在國難並未解除，也許將來更加嚴重，我們度德量力，仍然要埋頭苦幹、仍然要向生產建設猛力前進，以期充實民力，增進國力，全國不用說，即以**綏遠而論**，民生的疾苦，非從社會經濟大加改進，縱有熱心，亦不能担負更大的責任，而財政困艱，種種建設要能實現，也正是軍政當局所困心衡慮的，所以生產建設是我們對內求自立，對外求共存之必要條件，我們決不肯錯過時間，我們必然努力不懈，但是我們的最低限度最後犧牲，決不因此而有所放棄，換句話說，我們有一刻的生命，必一刻用于生產建設，但是到了最低限度需要**最後犧牲**的時候，我們必然將幾年以來所有生產建設的積累，以及我們的生命，一齊的為國家民族而抛擲，決不有一毫顧惜，如果有人要我們一塊領土，須知這一塊領土必滿滿了我們的血，絕對不容許輕易踏過的，也絕對不能踏過的，我們昨日看見了為守土抗戰而陣亡的烈士墳墓了，我們決不讓他們獨死，我們獨生，我們為繼續他們守土抗戰的遺志而生，我們為他們守土抗戰的遺志而死，我們只有兩個歸宿，其一是人人為守土抗戰而死，使中華民國為四萬萬人的公共墳墓，其二是中華民族走上了自由平等的大路，我的子孫有共享和天堂一般的快樂，

冀察平津所得稅在籌征中

楊天受謁財孔請示　並訪高秉坊商手續

【中央社南京十七日電】冀察所得稅委員楊天受，十七日晨自平抵京，由李世軍陪往謁孔祥熙，報告籌徵冀察平津等省市所得稅經過，並有所請示，旋訪高秉坊接洽所得稅稽徵手續，

【中央社南京十七日電】國府暨政院呈請飭轉全國各級公務機關，嗣後報繳公務人員薪給報酬所得稅，應如期辦理，各機關新舊任交接時，并應列入移交案內專案移交，頃特訓令直轄各機關，并飭屬一體遵照云，

【中央社南京十七日電】第二屆中央直接稅務人員訓練組，已在京受訓一月，定十九日分發各省市實習，一月後，即委派工作，孔擬于各員出發前，召集訓話，

暫行辦法

政院前日通過軍事犯保外服役

【中央社南京十七日電】政院十六日晨會議通過軍事犯保外服役暫行辦法如下，（一）軍事犯受有期徒刑執行已逾刑期三分一，而具備左列各條件者，得依本辦法保外服役，一，在執行中遵守秩序者，二，保外後確有可服之役者，有一定住所者，四，有親屬或其他適當之人作保者，前項執行期間如有以羈押日數折抵者，其折抵期間不算入，（二）左列犯罪不得保外服役，一，犯危害民國盜匪之罪者，二，犯製造器具罪薄持有或初犯吸用以外之毒品罪者，三，犯刑法瀆職罪，或公務上之侵占罪者，四，犯陸海空軍刑法或其他特別刑事法令，與前數同一性質之罪者，五，罪犯之保外服役人，應由該管監獄長官依照詳表填列呈核，三，保外服役之聲請，應敍左列事由，（一）保人之姓名職業住址，（二）服役種類，（三）服役地點，及為人屆備者，并敍明屆主之姓名職業住址，四，核准保外服役人在服役期間，仍由該管監獄負監督之責，但後依軍人監獄規則第九十二條第二款之規定辦理保外服役人之狀況，每月應由保人向監獄報告，或由受托監督者，轉報一次必要時應由監獄派員調查五保外服役人以其未執行刑期為服役期間，其服役期間終了時，為執行終了，六，保外服役人，在服役期間內：有左列情形之一者，撤銷其保外服役，在保日數不算入刑期內，一，對於被害人或告訴告發人尋釁者，二，因有不正當行為經舉發查實認為有撤銷保外服役之必要者，三，不遵保外服役中應守之事項者，七，保外服役人在服役期間應守事項如左，一，保外服役人須就正職業保持善行，二，服從保人之監督，三，每月一次向保人報告服役狀況，四，不得變更服役地點，有必不得已時應得保人之許可，五，服役須加力，不得懈怠，八，保外服役人，有左列各款情形之一者，應由該管監獄長官將其事由呈報軍政部，一，保外期間終了時，二，保外期內脫逃時，三，保外期內死亡時，四，撤銷保外服役時，該管監獄已監督權責依第五條第一項為委托者，遇有前項第二第三欵情形時應由受委托監督者函報原委托之監獄轉行呈報，九，本辦法施行期間及區域，由軍政部以命令定之，十，本辦法于呈准後公布施行，

日經濟考察團昨日離京赴滬

盛讚蔣委員長人格之偉大

歸國將糾正過去謬誤傳說

【南京十七日電】來京觀光日本經濟界諸名流，一行二十餘人，紛訪中樞要人後，已于十七日晨七時五十分車，在首都關係機關各長官與團體代表百餘人之歡送聲中離京赴滬，臨行語記者，對于十六日蔣院長之贈言，表示非常感佩，謂蔣院長一言一動，均顯示世界大政治家之偉大人格，而與本人等過去在日得之傳聞想像，宛若兩人，而今而後始知新興中國在蔣院長領導之下，突飛猛進，決非偶然，本人等歸國後，必將親見親聞之種種事實，盡力普告于國內同仁，以匡過去對于新興中國種種之謬誤傳說，

經濟協會昨歡宴周作民致詞

【中央社上海十七日電】日經濟考察團，兒玉等一行十三人，由中日貿易協會員吳蘊齋，船津，吉田，卜部，山本，及祕書王雨相周文彬伴同，于十七日下午二時由京抵滬，中日貿易協會會長周作民，于十七日晨先抵滬，特到站歡迎，一行下車後，先至江西路拜訪中日貿易協會，由周會長等接待，旋往市府拜會吳市長，並至市商會銀行公會，錢業公會，地方協會，中中交三行等處訪問，晚中日貿易協會在國際飯店歡宴，並邀本市各界領袖作陪，

東京認蔣演詞

謂係一種暗示

【中央社東京十七日電】蔣院長昨在勵志社，招待日經濟考察團兒玉等一行所發表之演說，此間各報均極重視，并均以顯著地位予以刊載，東京日日新聞認為蔣院長之演詞，為要求日本反省之暗示，今晨中央日報社評，列舉經濟提攜原則四點，為我輿論界之見解，此間亦極重視云，

【中央社上海十七日電】中日貿易協會十七日晚假國際飯店歡宴兒玉謙次等二百五十餘人，首由會長周作民致歡迎詞，次由兒玉致答詞，賓主盡歡，至九時散會，

【中央社上海十七日電】兒玉謙次等定二十日晚假方三園設宴答謝滬中日各界領袖云，

兒玉答詞

【中央社上海十七日電】兒玉在中日貿易協會歡宴時致答詞，大意謂，吾輩願兩國陰雲不快之狀態，即日開朗，俾兩國關係再臻于安定，深信此為當務之急，兩國友好求關係之增進，首應疏通兩國國民之意志，使之渾然融和為一，吾人之願望，周會長頃已言之，即欲兩國保持善隣兄弟之友邦關係，互相提携，以達東洋之和平與繁榮，從經濟上言之，互惠平等之原則下，有無相關，使其相互依存之關係，日益緊密，一面若強行犧牲對方之利益，而作經濟上之協力，竊以為應徹底排斥者也，近幾年來兩國間政治上，發生問題頗多，甚至有陷國交于危殆之時，此種現象，當然不易解決，惟竊以為其中蓋缺少所謂忠恕之精神，頗有反省之必要，此時若能相互理解與信賴，將曩昔之誤解，根本掃除，相敬相携，以臻于東洋之和平與繁榮，遂行兩國根本之使命，此實兩國國民之責任也，最近貴國政治經濟上均有顯然之發達，頗堪慶賀，吾人僅對此等之努力，深表敬意，吾人對貴國之努力，決不惜加以極力援助，此敢為諸君告者也云云，

周氏致詞

【中央社上海十七日電】中日貿易協會，十七日晚在國際飯店宴兒玉等，由會長周作民致歡迎詞云，中日兩國在地理上歷史上，種族上以及文化上，皆具有密切之關係，此種關係均出于天然，決非人力所能創造，兩國國民，因此之故，其情感上理宜如所謂兄弟之邦，兩國經濟基于此種天然關係，亦當有相當之發展，乃實際狀況，尚未如吾人所想像，國民情感常未融洽，經濟發展亦未暢利，事實昭然，無可諱飾，竊結所在，自因政治上時時發生障碍之故，首如何打開此種僵局，須設法解消此種障碍，方有途徑之可循，政治與經濟有密切之聯繫，在目前政治環境中，經濟提携一事，兩國間固有努力，而各方面之議論亦甚紛岐，以為兩國經濟之發展，為彼此兩利，此種透闢之見解，雖為雙方有識之士所常具，然謂經濟權益之維護所得應以實力為後盾，或謂提携云云，藉為一種可儘、手段，或謂經濟提携應以其主體必能生存為前提，此等議論皆由各人立場不同，利害互異，故有不齊之見解，吾人深信今日欲謀兩國經濟眞正提攜，必兩國民間先有遠大之所認識，此種新認識如能成為兩國輿論及國策之反映，則提攜之永久基礎始能樹立，吾人所謂遠大的新認識，即兩國國民應否熱審世界現勢，及兩國國情與其所處之地位，互相諒解對方之國家的意識，直率言之，所謂「共存共榮」一語，久已成為口頭禪，但于現在時期中共存共榮之意義，要有深刻檢討之必要，即兩國之幸福是否繫于東亞之安定，東亞安定是否繫于兩國之共存共榮，故如一部份人士所主張之獨存獨榮，果足為其民族之永久之幸福，則又何說，否則對于彼此之生存及繁榮條件，必當互相尊重，而于其條件之實現，更能互相諒解，互相協助，凡過去及現在之情能，皆本諸認識而加以檢討，並在必要之範圍加以糾正，夫然後兩大民族之情緒方能盡臻融洽，眞正提携方可于此觀成，為吾人所深信，迴憶本會成立以後，以環境不良，毫無成積，異常慚愧，此屆第一次大會，承兒玉會長及會員諸君惠然肯來，自當彼此乘此機會，披露胸襟，切實討論，于兩國間障碍之消除，應如何協助，關于兩國國民感情之融和，及貿易之發展，應如何努力，以完成本會之使命，以副兩國各方之屬望云，

抗戰陣亡將士精神不死

愛國熱血洗淨以前污點

每一堆土都是民族復興基礎

汪兆銘在綏閱兵典禮演說詞

【中央社歸綏十六日電】汪主席十六日晨在閱兵典禮中演講詞如下，閱兵主任，傅主席，各位長官，各位武裝同志，各界民衆，此次兄弟奉中央命來綏遠，致十二分的恭敬與親愛的意思，于各位守土抗戰的軍民，昨日參加悲壯的追悼大會，看見為國犧牲的烈士墳墓，今日參加熱烈的閱兵典禮，看見各位奮鬥的精神，並看見各位受傷的戰士，以及深明大義不為威脅不為利誘的老百姓，兄弟心中恭敬與親愛，實在說不出來，回想去秋以來，匪偽各軍，進犯綏遠，那時候國家領土主權，危在旦夕，軍事委員會蔣委員長，主持中樞，閻主任捍衛地方的大責，傅主席及全體將士奮勇抗戰，不辭勞苦，不避艱難險阻，這種精神得到全國各界同胞一致擁護，各省軍民長官亦視同一體，休戚相關，蒙古王公尤能深明大義，盡力詡助，抗戰數月，卒使已經喪失之領土，得以收回，未喪失之領土，得以保全無恙，這實在是在危急存亡的時局中，指出了一條民族復興的大路，使四萬萬人對於中華民國的前途，湧起了光明的希望，我們要知道這次抗戰的意義，在歷史上在時局上，都有莫大關係，因為歷史上我們遇見外侮的時候，往往不祇是外侮，致我們于滅亡，其致我們于滅亡之最大原因，實為內奸，以中國人亡中國，是我們歷史上一種最可痛心的污點，這種污點如不將他洗滌乾淨，則亡國之禍終不可免，這次抗戰的最大意義，是

司法院解釋民事上訴疑義

【南京十七日電】司法院解釋民事上訴中一造當事人死亡可否移付執行疑義如下，甲乙因房屋涉訟，乙提起第二審上訴，在訴訟進行中死亡，而無人承受訴訟時，該訴訟程序應予中斷，不能遽認為終結，至乙之遺產，雖無合法繼承人，自可依承繼關

邵力子

視察中央電影攝影場

【南京十七日電】中宣部長邵力子十七日下午偕副部長方治，電影事業處長張北海等，視察中央電影攝影場，召集全體工作人員訓話，略謂，從事電影事業者不僅藝術上須求不斷之進步，生活尤須紀律化云，

第十四世達賴

西藏當派員赴青海尋覓

【南京十七日電】關係方面息，西藏政府因第十三世達賴圓寂已久，今尚未覓得新世達賴，特派格藏佛同赴青海尋覓轉世之第十四世達賴，格藏佛等刻已達玉樹，即向西寧進發，

馮玉祥

購松苗分給鄉鄰

【蕪湖十七日電】馮副委員長，在巢縣故里，鑒於鄉民之貧苦，多由於缺乏生產能力，特利用附近荒山，慨解囊代購松苗百萬株，分贈鄉鄰栽植，期于三年內成林，安定永久生計，

民訓部長陳公博

定下週就職

【南京十七日電】新任中央民訓部長陳公博，經中央懇切慰留，並由葉楚傖敦勸後，己打銷辭意，將於下週到部視事云，

滬醫藥界

慶祝國醫節

【上海十七日電】滬國醫藥界，十七日下午三時舉行三一七國醫節慶祝大會，到中央國醫館長焦易堂，代表張鍾毓，滬黨政機關代表，暨市國醫學會，中華國醫學會，神州國醫學會，國藥業公會等會員，中央國醫館滬分館職員，各中醫學校學生千餘人，除報告演說外，為表示紀念起見，決將十七日營業所得或診金，抽成捐助建築中央國醫館，

打破了以中國人亡中國的歷史陳迹，是以我們愛民族愛國家的同胞熱血來洗這種污點，這種熱血是最可寶貴的，是最純潔的，憑使這些熱血不但洗淨以前的污點，而且喚起了現在的國魂，我們想起綏東戰役，老百姓張子清拒絕誘敵，奮勇衛國的精神，如果每一個人每一個老百姓，都能够以此為榜樣，那麼世界上還有什麼人能够離間我們的同胞，還有什麼人敢再來侵犯我們的領土，從此以後，中華民國以內，人人同心一德，猛向前進，定能將這危急存亡的局面打破，定能使中國復興，以達到自由平等的大道，如今抗戰的軍民的熱烈，已經洒出來了，他們的生命已經首先獻給國家民族了，然而他們的精神永遠存在於一般自抗戰以來同甘苦共休戚的將士，及人民的心腔子裏，同時也存在於全國將士及人民的心腔子裏，他們純潔的熱血，灑在光明的領土上，使敵人不致踏進一分一寸，如果我們所有將士，所有人民，都能够準備以純潔的熱血灑向我們的領土，則其未喪失之領土，得永保全，就是已喪的領土，也必定的隨着我們的熱血揮灑所致，一塊一塊的收復回來，這是此次綏遠抗戰的重大意義，也就是我們紀念陣亡軍民的重大意義，我們昨天看見的烈士墳墓，每一杯土都是國家民族復興的基礎，我們武裝同志，我們民衆，為守土抗戰而流的熱血，以及在綏出來的心血，每一點每一滴都滿入國家民族復興的基礎裏，使之凝為鐵石，去年守土抗戰光榮的勝利、已經證明我們的犧牲與努力不是徒然的了，我們今日要使全國人民知道犧牲要一致的犧牲，決不能讓綏遠一部分的軍民單獨犧牲，雖有先後，而繼續不斷都是向這一條路上去，我們生存時候的心血，與臨死時的熱血，一點一滴的凝成國家民族復興的基礎，今日以後國家民族會有更大的苦難，更深的危機，但是我們深信只要未死的同胞，都繼續先烈為國家為民族的遺志，抱定了存與俱存，亡與俱亡的決心，努力不懈，則我們為國而死的時間，雖有先後，我們的精神我們的目的，都是完全一樣的，這樣就是陣亡軍民精神不死，就是這種精神做成了國家民族復興的基礎，兄弟謹代表中央同人，對于陣亡烈士及守土抗戰的軍民，再表示十二分的敬意云，

社論

蔣對日考察團致詞

「己所不欲勿施於人」

負打開中日僵局責任的日經濟考察團，兒玉等一行過滬赴京，在京頗受各界所歡迎，蔣委員長日前亦在勵志社茶會招待，就席並發表談話。除表示好感外，並在委曲婉轉中說出對該團來華之願望。其願望爲何，卽尊重東方文化，「己所不欲勿施於人」一語是也。我們申明蔣委長的談話，無非是說，日本願意自己的國家強盛，中國自然也是如此，日本不願受任何國家的侵略，中國又何獨不然呢。乃回溯自九一八以還，中國半壁山河已被侵佔，察北冀東隨之淪亡，匪僞尚在耽耽虎視，河北亦在重兵壓迫下，主權已失完整。他如走私猖獗未已，某種機關滿佈華北，在在都是中國所不願意的，中國所最痛恨的。日本只顧滿足自己的慾望，不管他人的死活，這正是以己所不欲者，而強施之於別人，中日感情之日趨惡化，應該是誰負責呢。蔣委員長的談話，也就是要把這意思暗示給日本考察團諸君罷了。

現在中國對日本並無甚苛求，祇是希望日本能實行「己所不欲勿施於人」一語就滿足了。怎樣實行呢，第一先歸還中國幾年來喪失的土地，恢復一九一八以前狀態。第二，撤退駐軍及一切有妨碍中國主權的活動機關。第三，在平等互惠原則下，進行一切友好關係。兒玉答覆蔣委長說，願繼續澀澤遺志努力，使中日關係明朗化。那麼過去的一切都是中國人所不欲的，如果其他國家加諸日本之身，也是日本所不欲的，兒玉等既要談中日親善，就希望反躬自省，來實踐「己所不欲勿施於人」這句至理明言吧。唯有這樣，纔是中日關係明朗化的初步工作。

不過，以上的要求太也重大，日本經濟考察團，雖負溝通中日親善的責任，但權威另有人在，似非兒玉等所能作主。可是我們有個最低的希望，就是請該團對中國國民一致的要求，有一個清楚的認識，明白了從那裏下手才能使中日關係好轉，把他帶回國去，告訴同種同文的友邦國民，和統治日本的權威者。

林主席後日赴粵

親往致祭黃花崗先烈

粵黨部擬請中央擴大紀念

【中央社南京十七日電】林主席以二十九日爲黃花崗革命先烈紀念日，爲崇敬先烈起見，定二十日乘艦離京赴鄂，轉乘粵漢路專車赴粵，親往致祭，按黃花崗烈士墓係林主席親向海外我國僑民捐欵建築，林主席已有六七年未赴粵，粵省近年各種建設進步甚速，故決定親往致祭，並順便觀察，在粵約有旬日以上之勾留，卽行返京，

【中央社廣州十七日電】粵省黨部，以本年三月二十九日爲黃花崗七十二烈士殉國二十五週年紀念，適値粵政更新，重修烈士墓工程，復于此時可告工竣，擬卽獻議中央，令全國舉行擴大紀念，以崇先烈，

武訓墓地購妥

共四十畝每畝作價六十元　修繕祠墓及植樹今春動工

【濟南快信】本年十二月五日爲武訓先生百年誕辰紀念，山東省教育廳，除成立籌備委員會，籌備擴大紀念外，並向各方募捐修繕武訓墓，並擴充墓地，在墓地植樹以整廟貌，而示尊崇先賢，並先由山東省政府撥洋五千元，作爲修繕祠墓，擴充嘉地之用，將來由捐欵內撥還山東教育廳，日前派督學周拔夫，前往堂邑柳林武訓基地勘查，並接洽購置基地，所購墓在堂邑臨清兩屬，第六區專員公署，第五區行政專員公署，均派員前往協助辦理，此次購置墓地，因當地人民對於武訓先生，極爲崇敬，故進行極順利，計添置墓地四十畝，內有鎮田及學田七八畝：己無待讓價買之十二畝，每畝作價六十元，惟內有數畝內地主赤貧，要求增價，繹通融後，亦略爲增價，購妥地內，原有樹株，無論大小每株按兩元作價，一切己絕無問題，關於墓地植樹事，本年植樹節堂邑政府，已植有一百七十株，因樹苗缺之，尚未植滿，將來另購樹苗後，繼續栽植，省督學周拔夫，以購置墓田事畢，於昨日（十五日）返濟，向教育廳長何思源報告經過，一俟省政府墊借之欵撥到，即前往丈量，並進行栽樹及修繕祠墓各事，預計今春即可動工云，

英前外相　張伯倫　前晚逝世

享年七十三歲

【中央社倫敦十六日電】英前外相張伯倫爵士，於今晚患心臟陷落症逝世，享年七十三歲，張氏名奧斯丁，爲英國維多利亞王朝名臣約瑟張伯倫之長子，於一八六三年十月十六生於伯明罕，一八九二年當選爲伯明罕西區保守黨議員，開始其政治生涯，張氏於三十二歲時任海相，繼又轉任其他要職，一九零三年，又任財相，其政治生涯，最重要之時期，則爲自一九二四年至一九二九年任外相之時期，以洛迦諾之功績，曾獲得一九二五年度諾貝爾和平獎金，張氏於一九二九年後，即未入閣，然在政治上，仍有其重要地位，爲右翼保守黨要人，此次逝世，其政治上之友人與政黨，均表惋惜云，

【中央社巴黎十七日海洋電】此間政界，對張伯倫爵士突然逝世，極表惋惜，張氏爲過去五十年內最親法之英國政治家，其言辭活動，均爲法國朝野所注意，法國廣播公司，于昨晚報告張氏逝世消息時，對張氏事跡敘述頗詳云，

參加巴黎博覽　冀察徵品將截止

本月底在平市預展兩天

【北平通信】中國參加巴黎近代文藝技術國際博覽會，冀察徵品委員會，于昨（十七日）晨九時，在市府召開第三次會議，出席委員熊少豪、唐容齡、武元璐、趙尚序、邢大安等十餘人，由熊少豪主席。

議決各案

（一）展覽期近，本會徵品決至二十日截止，（二）爲擴大宣傳起見，參加物品於審查後，先於本月三十、三十一，兩日，假中山公園水榭，舉行展覽，定下月五日由平運滬，交參加中國代表團驗收，（三）全部物品，與第二批同時放洋，（四）物品之審查，應力求精粹，至十一時許散會，

平春丁祀孔　提前舉行

廿一日上午四時半行禮

【北平通信】平市連日籌備春丁祀孔典禮，均已積極進行，大禮時間，原定二十一日上午六時，茲決定提前於寅初，爲表示鄭重尊崇起見，即清晨四時半舉行，並先於二時半在孔廟持敬門集合，本市各機關陪祀人員名單，昨（十七日）已分別送交籌委會，依照所列姓名，函送標幟，及胙肉券，并定於當日下午一時至六時，爲領取胙肉時間云，

建新電廠

派徐一貫籌備　閩建廳擬在莆田

【福州十七日電】閩建廳在莆田籌備新電廠，派徐一貫赴莆籌備，滬西門子電機廠，德工程師立德門一行抵閩，勘察各縣水利發電實況，定十八日偕廳水利總工程師劉晉櫃，同赴莆轉仙遊永春安溪，約一個月後返省云，

冀專員會議　明日舉行

馮治安定今返保　冀更動一批縣長

【保定電話】冀省行政專員會議，定於十九日在保舉行，頃各地專員抵保報名者已有五八，餘者均於十八日到齊，冀主席馮治安亦定十八日由平返保，主持一切云，

【又電】冀省府頃發表更動一批縣長，（一）大興縣長朱如璋調省，遺缺派胡蘊璋代理，（二）饒陽縣長王文彬調省，遺缺派王金科代理，（三）欒城縣長高源澤調省，遺缺派新樂縣長孫紹興代理，（四）派范紱之代理新樂縣長，（五）清苑縣長劉揚巖調省，遺缺調阜平縣長李玉琛繼任，（六）派王瀛杰代理阜平縣長，（七）藁城縣長趙汝篯調省，遺缺派農麟琇代理，

滄縣韓人　被傷事件

日當局尚無表示

【本市消息】關於滄縣走私韓人被傷事件，日方派由警察署司法課長小野崎前往調查，現已返津，昨據日方新聞紙載稱，日領館方面，對此案將向我方當局有所表示，其內容擬要求我方罷免事件之責任者，我方惟交涉之對象爲冀察當局，抑係中央，同時另據天津市府負責人語記者，滄縣區域，因非本市管轄，故詳情不明，至於外傳日方已在津提出表示，則純係傳聞之誤云，

魯沿黃征工服役　培修黃河堤埝

魯河務局規定修堤辦法

【濟南快信】山東省二十六年春季，征工服役，關於黃河沿岸濮縣，范縣，壽張，陽穀，長清，濟南，章邱，濟東，惠民，利津等各縣市，由山東河務局，擬具圖表分配工作地段，經由省府通令施工修培，惟因工程浩大，事體繁重，須有一定法規，定則，方能有條不紊，河務局除分派總指導員，工程師，及監修各員，前往督導進行外，并擬具征工服役修堤辦法，由省政府通令沿河各縣市，遵照辦理，茲將其征工服役修堤辦法，採誌於下，

征工服役修堤辦法

河務局二十六年，奉令征工服役修堤辦法，第一條，本辦法依照山東省人民服役辦法擬定之，第二條，本局本年征工服役修培大堤，計分上中下三大段，各派總指導員一員，監修員若干員，以便指導工作，第三條，徵工服役事務所，須在修堤段內適宜地點，設立征工服役事務所，其組織按照山東省各縣征工服役事務所組織簡章辦理之，第四條，各縣征工服役事務所，應受本局總指導員之指揮，辦理征工修堤一切事務，第五條，各縣所征民夫，須全縣通方合作，不得單就沿河鄉鎮征調，其懸征工作人數，須按時間及所修土方數目，酌量征調，但總指導員認爲人數不足時，得酌量增加，第六條，此次修堤高寬尺寸，均經本所勘估，造有詳誌估冊，並隨地留有椿誌，各縣施工時，應遵照估冊及椿誌，切實修築，不得更改挪移，如查出民夫私自移動取巧情事，從重罰辦，第七條，各縣征夫每一鄉鎮所出民夫，即由各該鄉鎮長，切實負責管理工作，並每出夫五十名，須自帶石硪一盤，（即四十二人修工八十二人打硪），如出夫不足五十名者，亦須上硪一盤，以期層土層硪，夯打堅實，第八條，施工時須於新堤根臨河二十公尺外，背河三十公尺外，取土如過樹林或障得不能取土地點，得展遠之，第九條，關於有礙修堤房屋坟墓之拆除遷移等事務，各縣得酌量情形，酌派警兵分往工地督催進行，第十條，各縣應征民夫，均須各帶工具，於開工前一律到工，並在所攤工段內，自搭窩鋪，以利工作，第十一條，所有開工竣工日期，業經本局呈准有案，須依期辦理，第十二條，各縣征工服役修堤人員，其成績優良者，由總指導員隨時查考，竣工後，呈局轉請予以獎勵，倘有辦事不利，影響工程進行者，並由總指導員，隨時呈請予以懲處，第十三條，本辦法如有未盡事宜，得隨時修正之，第十四條本辦法自公布之日施行，

閩贛邊境　長途電話

實行通話

【福州十七日電】劉建緒爲便利四省邊境剿匪軍事起見，特令四省邊區各縣，趕卽架設長途電話，互取聯絡，靈通潛息，現閩贛閩浙邊境，長途電話，均架設中，閩之建寧與贛之黎川等縣，十六日己實行通話，各縣府十六日已電省報告，關於剿匪軍事，各軍正積極部署云，

京滇公路週覽團員須知

【中央社南京十六日電】政院京滇公路週覽團員須知，業已擬竣公布，茲誌要點如下，（一）凡參加團員，須守左列規定，共同合作，以維紀律，（二）團員以二十二人爲一隊，分乘二客車；每隊設正副隊長一人，照料車輛及接洽各事，（三）每隊設事務幹事一人，勤務若干人，（四）每隊應有地方籌備分會所派招待員一人，指導當地膳宿事宜，（五）團員乘坐車輛與座位，均按號，（六）每日啟程時間，除因事變更外，定爲上午八時，（七）關於沿途攝影事宜，本會宣傳組備有攝影專車，負責辦理，除規定之考察及遊覽地點外，團員請勿在中途要求停車攝影，以免躭誤行程，（八）至宿站停車時，團員請暫留車上，俟隊長副隊長與總幹事接洽返車轉達後，再行下車，（九）客車中途修理時，全團得守候，如時過長者，當另換預備車前進，（十）晨起以上午六時爲準，就宿以下午九時爲準，屆時由號兵吹號或搖鈴通知，（十一）用膳時除中午視行程情形臨時決定外，以上午七時下午六時爲標準，（十二）沿途膳宿悉由地方政府招待，由本會招待組隨時協同辦理，各團員請依照該組分配辦理，以維秩序，（十三）沿途膳食以在省會宴會一次或二次爲原則，其餘均用便餐麵食米飯，均隨各地之便，（十四）沿途以共同住宿爲原則，限十數人住一處，（十五）行軍床由本會置備，收拾行李由勤務辦理，并分班洗面，面盆由會備，（十六）此次全團百餘人，所帶行李預計將達五百餘件，而車輛地位有限，早晚裝卸亦復需時，故規定各團員所帶行李不得超過下開三件，（一）舖蓋一件，（二）中號提箱一件，（三）手提包或小藤包一件，萬勿帶皮箱及網籃，（十七）沿途氣候與京滬春天氣候相似，團員應帶舖蓋物件，除行軍床蚊帳及面盆，己由會供給外，其餘行裝悉由團員自備，（十八）參觀及遊覽地點，己由各地籌備分會先期準備，屆時並派員領導參觀，時分組進行之，（十九）本會對外講演由團長或經指定之團員担任之，對外發表新聞由本會宣傳組担任，（二十）團員非經團長許可不得中途退出，（二十一）團員毋庸携帶僕役，本會不招待女賓，（二十二）本會備有郵車，團員寄信發電及郵寄包裹等：可交郵車辦理，一切手續，及郵電費悉照交通部郵電章程辦理，（二十三）團員受傷及疾病時，可由衛生幹事診治，因病不能前進時，當在適宜地點留治，（二十四）車輛有限，團員沿途購物及地方所贈紀念物品等，除由各籌備分會允爲轉寄者外，悉應交由本團郵車遞寄，本會不代保管，（二十五）團員等洗浴洗衣地點，規定在南昌湘黔滇桂林涂六處，（二十六）團員須三月底在京集中，

日特務機關會議　昨日賡續舉行

對華北一般事項議有端倪　喜多改明日到平後日來津

【本市消息】日特務機關長會議・昨日在津賡續舉行，由上午九時開始，出席人數一如昨日，報載，開會後仍以華北問題爲中心，賡續商談，通州細木發言甚多，迄午刻休息，下午二時起續開，對華北一般事項，均商有端倪，迄四時始散，事後，據日軍部人員談，本次會議爲特務機關長會議，因武官會議已於日前在滬召開，在津自無再行召開必要，本次會議，僅爲各特務機關長商相互聯絡事項，無具體重要議案云云，另悉日大使館武官喜多，昨已由鄭飛汴，定十九日到平謁宋，當晚今井宴宋委員長及喜多，二十日午喜多由平到津，午田代設宴招待，

日大澤金山煤礦　發生驚人慘劇

烈性毒氣暴發瀰漫礦坑　五十餘工人被薰均慘死

【日本同盟社湯島十七日電】十六日夜半，大澤金山煤礦，因烈性養化炭而窒息之四十一人，與入坑救護之坑工四人，加之入坑救援之十三人，合計五十八人被慘害，現該坑有如妖魔之猛烈毒瓦斯向坑外發散，看守數百人之中，且有感頭痛而中毒者，下午四時，六時，七時，雖有帶防毒口罩之決死隊員各二三名入坑，因瓦斯之猛威與口罩之不完全，均以不成功而終，所繫一縷之望者，惟有陸軍之防毒工作，有決死隊四名，帶四度下坑，己有報告，據稱坑道五十餘名己成死體，業經尋獲，

【日本同盟社靜岡十七日電】中外工業株式會社大澤金山礦坑之失火，三島重砲三聯隊，救援隊，青年團等二千名，拚死救護，惟烈性之養化炭氣充滿坑內，雖帶口罩：前進十尺，便頹然倒地，而無法下手，在四千二百尺深坑內之五十人己絕望，家族異常悲痛，

【日本同盟社湯島十七日電】金山之死體搬出工作，習志野飛行學校秋山少佐以下，十六日下午十時半到達該場，立時準備一切，十七日午前一時，氣流漸良好，認爲有搬出死體之可能，其秋山少佐以下五名，及其他民乘八名，計十四名，身帶防毒口罩，由大澤坑口入坑，開始搬死體工作，計一時十八分運出三人，二時十五分運出五人，三時四十五分運出，其後陸續運出，計五十四具，惟坑內遺屍體尚多，運出工作中，遭難者家屬見屍體，一時流淚痛哭，不能止，有昏厥者，狀甚慘，

一品堂廣藥莊

老舖廣東分設天津日租界旭街中間路西

外埠函購價滿五元郵費包裹均歸本號担負

特製精補腎丸

主治氣虛腎虧，陽萎不舉，夜夢遺精，腰腿痠痛，頭暈眼黑，四肢無力，先天不足，後天虧損等症，久服延年，種子多嗣

男婦種子丹

價目　每瓶六付大洋十一元

主治男子氣虛陰虧，精寒腎冷，婦人經血不調，久不受孕，共六十粒，每日男婦各服一粒，服藥之時，日期內戒房慾，三十日爲度，此藥百發百中，奇效如神

價目　每料大洋三元四角

通經活血丸

主治婦女癥瘕痞塊，行經併月，經閉不通，腹中寒熱往來，乾血癆症，午後發燒，衣胞不下，臨時難產，胎死腹中，能化血催胎，惡露不淨，孕婦忌用，

價目　每丸二角五　每打二元五　加料每丸五角　每打五元　上品每打十二元　極品每打十五元

通經活血膏

貼於血海穴，內竅即開，一切雜疾，散瘕，藥力從毛孔串於，行血催胎，兼治乾血癆症，痞塊，並用丸服，功速立效，如神

價目　每張洋二元　一打二十元　加料每張洋五元　一打五十元

本號奉送藥目全書來函速寄

丁孟蘭養血調經丸

主治婦女經血不調，趕前錯後，忽多忽少，血色不正，氣血兩虧，腰腿痠痛，崩漏白帶，行經腹痛，子宮寒冷，久不受孕，滑胎漏血，胎動不安，久服養血種子，安胎培補中氣，開胃健脾

價目　小盒六付一元　一打十付洋十元　大盒一打四付洋二十二元

舒肝化鬱丸

主治男婦肝鬱不舒，胸膈悶堵，腹滿膨脹，兩脇刺痛，倒飽嘈雜嘔吐，痰水噎膈，反胃心胃疼痛，陰虧肝旺，虛熱上蒸，口苦無味，不思飲食，肝鬱流串，四肢抽痛，婦女氣滯血凝，閉不通

價目　每付大洋一角　小盒六付大洋五角　一打大盒十二付洋五元　一大打大洋十元

總經售處　一品堂　分設天津日租界旭街路西電話二局一三三四號

經濟

滬標金稍低 津市足金仍疲

【上海十七日電】標金略疲，早市開盤低價一千一百五十五元，次盤五十五元二角，旋經五十五元一角，升至大價五十五元七角，繼落三四角，收盤一千一百五十五元二角，落二角，下午休市，

昨日本市足金行市，早市開盤一百一十六元六角二五，收盤一百一十六元六角五，下午開盤一百一十六元六角二五，收盤一百一十六元六角，落五分，成交三百五十兩，

銀價上升

【倫敦十六日電】大條銀價近期升一二五，計二十便士八七五，遠期升一二五，計二十便士一二五，

【紐約十六日電】銀塊升二五，計合美金四角五分八七五，

【蒙特里十六日電】銀價升一角五，三月份計四五·五五坎元，

【孟買十六日電】銀價升八九安那，計現貨五十三羅比〇九安那，近期五十一羅比〇六安那，遠期五十一羅比〇九安那，

滬拆息勿更

【上海十七日電】滬拆息開八分，未更，

美股微增

【紐約十六日電】股票行市，鋼鐵一二一·七五元，升·七五元，銅鑛六六·二五元，升·一二五元，

銅元平昂

昨日本市銅元行市，電車公司掛牌四百三十八枚，市面折合四百三十四枚，

印棉大漲

【孟買十六日電】棉價平加爾三月一九七·二五，五月一九八·二五，奧姆辣三月二三四·五，五月二二二·五，七月二三三·二五，白羅溪四五月二四七·七五，七八月二五三·二五，

麵粉平俏

昨日本市河壩麵粉平昂，銷申洋粉三萬三千包，津粉一萬三千包，申粉綠兵船四元〇一分五，綠炮車四元〇一，綠英球三元九角二，綠太和四元一角三，綠獅子三元九角二，綠丹鳳四元〇九，綠鹿桃三元九角三，綠財神三元六角五，綠旭日三元九角一，紅財神三元六角三，紅汽車三元六角五，蚌埠粉綠元寶四元四角，津粉綠號四元四角五，紅號四元三角，

本市外匯

昨日本市外匯平定，掛牌行市，倫敦十四便士六二五，紐約二十九元七五，日本一百〇四元，柏林七十二馬克五，巴黎六法郎四十八生丁，銀行進價，四個月期出口信匯，倫敦十四便士七一八七五，紐約二十九元三七五，巴黎六法郎六十七生丁

海外匯市

【倫敦十六日電】紐約四元八角八六五，上海十四便士七一八七五，日本十四便士〇一五六二五，柏林十二馬克一四五，巴黎一百〇六法郎三十八生丁，香港十五便士，

【紐約十六日電】倫敦四元八角八分七一八七五，上海二十九元八七，日本二十八元五一，柏林四角〇二三，巴黎四分五九四三七五，義國五分二六二五，瑞士三角二分五八，

【孟買十六日電】倫敦十八便士一〇九三七五，紐約二百七十一羅比三七五，日本七十七羅比五，

【香港十七日電】倫敦十四便士九〇六二五，紐約三十元三七五，日本一百〇六元五，上海一百〇一元八七五

【神戶十七日電】倫敦十三便士九六八七五，紐約二十八元四三七五，

平衡稅

【上海十七日電】中央銀行公佈，平衡稅率，按英匯一先令二便士五計算，折合百分之九·七五，

中關金趨升

【上海十七日電】關金行市，開二二九·七元，升二角，

上海外匯

【上海十七日電】滬市外匯多升，開盤倫敦十四便士六二五，近期十四便士五九三七五，遠期十四便士五九三七五，紐約二十九元七五，近期二十九元七五，遠期二十九元六八七五，日本一百〇四元三七五，近期一百〇三元二五，遠期一百〇三元一二五，巴黎六法郎四十八生丁，收盤倫敦十四便士五六二五，近期十四便士五六二五，遠期十四便士五六二五，紐約二十九元八一二五，近期二十九元六二五，遠期二十九元五六二五，日本一百〇四元，近期一百〇三元七五，遠期一百〇四元八七五，巴黎六法郎三十一生丁，

上海匯市

	三月份 賣價	三月份 買價	四月份 賣價	四月份 買價	五月份 賣價	五月份 買價
△英匯	一二六二五	一二六五六二五	一二五九三七五	一二六二五	一二五九三七五	一二六二五
△美匯	二九六八一二五	二九六八七五	二九七五	二九八一二五	二九六八七五	二九七五
△東匯	一〇四三七五	一〇四六二五	一〇四二五	一〇四五	一〇四一二五	一〇四三七五

倫敦中國金債

【倫敦十六日電】中國政府發行金債券，在倫敦市場行市如次，

民二善後借款英發債票	九六·五
津浦路英發債票	七〇
津浦路英補發債票	六九·五
中法實業美金債票	一〇一·五
湖廣路英發債票	六九·五
河南鐵路債票	八七
隴海路債票	四一·二五
滬寧路債票	八八
京奉路債票	九六
克利斯浦債票	九三

統一公債

債名	戊種	丁種	丙種	乙種	甲種	九六公債	戊種	丁種	丙種	乙種	甲種	九六公債
三月份前場	六六一五	六七一〇	六七〇〇	六九〇〇	七三七五	九四五	六六二五	六七一〇	六七〇五	六九〇〇	七三七〇	九三五
四月份前場	六六四五	六七五〇	六七一五	六九三五	七三九〇	九五〇	六六五〇	六七〇五	六七二〇	六九四〇	七三九〇	九四五
三月份後場	六六二五	六七〇五	六七一〇	六九〇〇	七三七〇	九三〇	六六三〇	六七一〇	六七一〇	六九〇五	七三六〇	九三〇
四月份後場	六六五〇	六七四〇	六七一五	六九四〇	七三九〇	九四〇	六六四〇	六七三五	六七一五	六九四〇	七三八五	九四〇

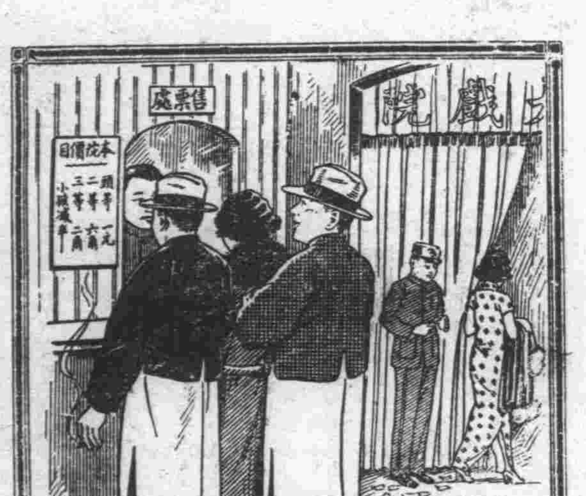

咳嗽會傳染的

含韋廉士吸入止咳片以免傳染病菌

君知之乎戲院大廳門窗緊閉人衆擁擠空氣之中浮游着億萬病菌每一呼吸君必吸入若干病菌一俟抵抗力低彼卽釀成喉痛咳嗽傷風或其他氣管疾患是故君宜善自保障免爲此等病菌所侵保之之道以含用韋廉士吸入止咳片爲最有效最爽適請不時含此藥片一粒於口中任其緩緩溶化卽有一種芬芳爽適殺菌力强治療效速之氣體發入鼻觀咽喉遍及全部呼吸器此藥氣之所至病菌卽除大患以免　防治咳嗽傷風喉痛以及喉胸各疾之特效藥韋廉士吸入止咳片裝璜輕巧携帶便利隨時隨地均可含用各藥房皆有出售或逕向上海江西路四五一號韋廉士醫生藥局函購每大瓶法幣七角五分小瓶六角郵力免收

義商運動場

【義租界花園旁】

回力球賽

每晚八時起

欲免擁擠請早駕臨

清血針一圓

梅毒，淋毒，風毒，火毒，痔面週身[illegible]，紅點，皮黃癬疥，起漏脚氣、瘰癧鼠瘡，及一切無名腫毒，均有特效，手術精良毫無痛苦，每針一元，▲劉紫垣診療所寓法界梨棧大慶里二十四號　電話二三九八四號，

輪子的福

蘇金加雷利　吉拉

遊藝場，是津市最有興趣之遊藝場，內部設備完善，彩金豐富，（每一角之票，可得十一倍之多，對於遊賞，不但能使君倍增興趣，兼試君之運，務望諸君前往一觀，無任歡迎，門票每位二角，

本場謹啟

義租界河沿十二號

兒科專藥 鷓鴣菜

凡小孩一切疾病疳積虫積吐乳不思飲食日受驚嚇夜睡不寧夜出冷汗面黃肌瘦舌有厚苔腹部脹實時常啼哭大便結小便白肛門癢急慢驚風痧子癍痘等症無論有病無病每月宜服數次則身體強壯轉弱爲强矣【價目】每包一角每盒四角半

滬粵港宏興大藥房出品

北方總經理天津小站大東西藥公司

經售天津日界旭街生春陽，北平前門外大街路東永興長，北平東四東路南三和公

北寧鐵路簡明行車時刻表

中華民國廿六年二月一日重訂

站名	下行車	1次 平瀋特快 膳臥各等	41次 普通客車 中膳各等	71次 平津客貨 三等慢車	305次 平浦特快 膳臥各等	21次 快車 膳車各等	23次 平唐快車 膳車各等	5次 平津特快 膳車各等	301次 平滬特快 膳臥各等	401次 平津客貨 平滬通貨	3次 平瀋特快 膳臥各等	73次 津唐客貨 三等慢車	75次 唐榆客貨 三等慢車	43次 唐榆慢車 各等
北平前門	開	6•00	6•30	6•45	8•00	10•00	13•00	16•00	18•00	20•15	21•00			
永定門	開		6•48	7•27			13•16			21•28				
豐台	開	6•23	7•03	8•40	8•26	10•26	13•32		18•25	23•00	21•26			
黃村	開		7•26	9•46			13•50			24•00	21•45			
廊坊	開		8•16	12•40	9.20	11•25	14•39			1•35	22•33			
落垡	開		8•35	13•34			14•55			2•28	22•50			
楊村	開		9•03	14•58	9•59	12•05	15•23			3•37	23•12			
天津總站	開	8•02	9•39	16•46	10•24	12•32	15•57	17•53	20•16	4•53	23•38			
天津東站	到	8•10	9•48	17•03	10•32	12•40	16•05	18•00	20•25	5•10	23•47			
天津東站	開	8•20	10•00	停	11•05	12•55	16•20	停	20•50		24•00	7•10		
塘沽	開	9•14	11•03		開	13•58	17•28		開		1•04	10•00		
蘆台	開	10•07	12•09		往	15•06	18•33		往		2•09	12•12		
胥各莊	開		12•59		浦	15•50	19•26		上		2•57	15•17		
唐山	到	10•59	13•12		口	16•03	19•40		海		3•10	15•40		
唐山	開	11•02	13•17			16•8	停				3•15	停	5•30	7•30
開平	開	11•13	13•31			16•19							6•10	7•45
古冶	開	11•37	14•04			16•44					4•02		7•20	8•14
灤縣	開	12•09	14•56			17•18					4•53		9•45	9•07
昌黎	開	12•50	15•58			18•07					5•58		12•58	10•10
留守營	開		16•21			18•26					6•23		13•51	10•34
北戴河	開	13•23	16•41			18•44					6•46		14•38	10•54
秦皇島	開	13•42	17•08			19•07					7•16		15•48	11•23
山海關	到	14•00	17•30			19•25					7•40		16•25	11•45
山海關	開	14•35									8•20			
瀋陽（南滿站）	到	21•40									15•35			

站名	上行車	22次 快車 膳車各等	6次 津平特快 膳車各等	302次 滬平特快 膳臥各等	72次 津平客貨 三等慢車	42次 普通客車 中膳各等	4次 瀋平特快 膳臥各等	24次 唐平快車 膳車各等	306次 浦平特快 膳臥各等	2次 瀋平特快 膳臥各等	402次 津平客貨 滬平通貨	74次 唐津客貨 三等慢車	76次 榆唐客貨 三等慢車	44次 榆唐慢車 各等
北平前門	到	9•50	11•30	13•55	16•46	17•30	18•30	21•12	23•00	23•20	2•40			
永定門	開	9•35			16•13	17•13	18•15				2•13			
豐台	開	9•22		13•31	15•35	17•00	18•00	20•44	22•35	22•58	1•35			
黃村	開	9•03			13•51	16•33	17•41				0•08			
廊坊	開	8•16			10•40	15•41	17•06	19•49	21•36		22•28			
落垡	開	8•01			9•36	15•21	16•43	19•32			20•48			
楊村	開	7•39			8•10	14•53	16•21	19•07			19•53			
天津總站	開	7•12	9•38	11•40	6•15	14•20	15•56	18•41	20•39	21•15	18•10			
天津東站	開	7•00	9•30	11•30	5•40	14•05	15•45	18•30	20•30	21•05	17•10	停		
天津東站	到	6•45		11•00		13•55	15•30	18•18	20•00	20•55		12•12		
塘沽	開	5•44		由		12•52	14•36	17•20	由	20•04		10•35		
蘆台	開	4•41		上		11•42	13•41	16•12	浦	19•09		7•55		
胥各莊	開	3•45		海		10•48	12•57	15•15	口			6•05		
唐山	開	3•30		開		10•30	12•43	15•00	開	18•15		5•00	停	停
唐山	到	3•25		來		10•25	12•38		來	18•12			22•35	17•15
開平	開					10•12	12•27			18•02			22•13	17•02
古冶	開	2•49				9•45	12•07			17•45			21•18	16•36
灤縣	開	1•52				8•45	11•20			17•04			18•22	15•43
昌黎	開	0•51				7•40	10•30			16•23			14•54	14•41
留守營	開	0•21				7•12	10•05						13•39	14•13
北戴河	開	0•02				6•54	9•50			15•53			12•57	13•56
秦皇島	開	23•29				6•25	9•23			15•30			11•30	13•27
山海關	開	23•00				6•00	9•00			15•10			10•25	13•00
山海關	到						8•15			14•30				
瀋陽（南滿站）	開						23•10			7•20				

北戴河海濱支線

站名	下行	85次	87次	91次	93次	95次	上行	86次	88次	92次	94次	96次
北戴河	開	7.00	9.50	13.30	16.00	18.50	到	6.35	9.30	13.10	15.35	18.35
北戴河海濱	到	7.20	10.10	13.50	16.20	19.10	開	6.15	9.10	12.50	15.15	18.15

通縣支線

站名	下行	501次 輕油車	503次 輕油車	81次 客貨車	505次 輕油車	507次 輕油車	53次 客車	509次 輕油車	55次 客車	511次 輕油車	513次 輕油車	83次 客貨車
北平前門	開	7.30	8.30	9.30	10.45	11.15	12.50	14.00	15.30	16.30	17.50	18.40
東便門	到	7.35	8.35	9.38	10.50	11.20	12.56	14.05	15.36	16.35	17.55	18.48
東便門	開	7.36	8.36	9.40	10.51	11.21	12.57	14.06	15.39	16.36	17.56	18.50
雙橋	到	7.52	8.52	9.59	11.07	11.37	13.14	14.22	15.56	16.53	18.12	19.09
雙橋	開	7.53	8.53	10.02	11.08	11.40	13.17	14.23	15.57	16.55	18.13	19.11
通縣南	到	8.03	9.03	10.16	11.18	11.50	13.30	14.33	16.09	17.05	18.23	19.25
通縣南	開	8.05	9.05	10.23	11.20	11.52	13.32	14.35	16.10	17.07	18.25	19.33
通縣東	到	8.10	9.10	10.30	[illegible]	11.57	13.38	14.40	16.16	17.12	18.30	19.40

站名	上行	502次 輕油車	504次 輕油車	82次 客貨車	506次 輕油車	508次 輕油車	54次 客車	510次 輕油車	56次 客車	512次 輕油車	514次 輕油車	84次 客貨車
北平前門	到	9.15	10.25	12.10	12.40	13.40	14.48	15.29	17.20	18.37	20.05	21.25
東便門	開	9.10	10.20	12.02	12.35	13.35	14.42	15.24	17.14	18.32	20.00	21.17
東便門	到	9.09	10.18	12.00	12.34	13.33	14.40	15.23	17.12	18.30	19.58	21.15
雙橋	開	8.53	10.02	11.41	12.18	13.17	14.23	15.07	16.55	18.13	19.42	20.56
雙橋	到	8.51	10.01	11.39	12.16	13.16	14.20	15.06	16.54	18.11	19.41	20.54
通縣南	開	8.41	9.51	11.25	12.06	13.06	14.07	14.58	16.42	18.01	19.31	20.40
通縣南	到	8.40	9.50	11.17	12.05	13.05	14.06	14.55	16.41	18.00	19.30	20.32
通縣東	開	8.35	9.45	11.10	12.00	13.00	14.00	14.50	16.35	17.55	19.25	20.25

六法戒煙

一注射戒法，二服戒藥法，三安眠戒法，四發泡戒法．五射血戒法，六變質戒法，患者身體强弱、吸癮之且小，年齡之老幼，擇用以上各法，於總短期間，安全戒除，大收費穪廉、毫無痛苦，最經售處法界梨棧大慶里二十四號劉紫垣診療所　電話二二九八四

教育週刊

第五十九期

主編　教育週刊社　張振宗

通訊　河北趙家場耿家園一號本社

訓育概說

——對象——意義

（子英）

說文說「訓」說教也，字彙說「訓」誨也，訓教兩字在中國舊日的字義原屬相通，訓育好像就是教育，不過現在教育上所稱的訓育，實與教育大異其範圍，即訓育偏重于受教育者之感情，意志的陶鑄方面，教育則總括教育者，對於被教育所施予之一切教誨，

因爲訓育兩字底意義，無確切的界限，所以訓育的對象也常發生問題，從理論上講，知與行本不容易分開，中國雖然有知之非艱，行之維艱的成語，但任何行爲中都有知識在背後支配，一切任何知識，也有用行爲以表現的傾向，所以中國舊日的教育教學，與訓育並無嚴格的區別，如書院制私塾制，大半均由一教師總持一切，學生無論在知識言行各方面，都以教師爲模範，教師也只盡其力之所能者竭忱指導，更不問何者爲訓育，何者爲教學，變法而後，廢科舉，興學校，因教師只於上課時，負傳授知識之責，不問學生的行爲如何，於是始有管理員，或學監督，學生起居飲食等等事項，主要目的在執行規則，使學生表面遵行，只是消極的裁制而已並少積極的指導，五四而後，各校有將管理與學監，改爲訓育員，或指導員者，但他們對于學生所負的責任，還與從前無大差別，不過從上面所述的事實中，我們可以得着一個概念，即訓育爲處理學生知識學習以外的事情，其對象爲行爲，

行爲有廣狹二義，狹義的行爲是論理學上的名詞，是根據自由意志的道德活動，廣義的行爲，則指其有意識的活動，本能以外的活動，均屬之，訓育目的自然在養成學生道德的行爲，但其過程，須以廣義的行爲爲始基，所以訓育的對象，是以廣義的行爲爲基礎，狹義的行爲爲目的，

廣義的行爲，既爲本能以外的活動，故其範圍極廣，訓育的事項也極多，意志的鍛鍊感情的陶冶，因爲訓育所當注意，即良好學習習慣之養成，亦爲訓育所不可忽視，負訓育責任者，決不只訓育員，一切教師均當同負其責，

——要素——

人類因爲具有遺傳的活動能力，墮地即能動作，不過僅有本能的動作，決不能自存，尤不能生存于現在的社會，所以行爲必須鍛鍊，行爲鍛鍊的步驟，大概可以分爲三項，（一）被動的遵從，（二）自動的自範，（三）反省的自範，人當幼稚時期，對于社會的需要，與行爲的結果，均茫然無知，順着本能的要求自然活動，很容易發生危險，所以此時的父母或保姆，時時用命令鼓勵或禁止其活動，兒童自己既無充分的經驗，故常屬于被動的地位，尊從命令，至於此命令的內容却少能理會，及至年齡稍長，經驗較多，對於各種活動底前途，有相當的預知，不必事事依賴尊長底命令，而能自己處理其動作，不過因經驗與修養的關係，還多不能從心所欲不踰距的地步，教師或長者，不能不設一定的規則，使他們的舉動有所遵從，也不是盲目的服從，自己能瞭解規則底意義，而願意遵守，所以稱爲自動的遵從，及至知，與經驗都極充分，處己對人對事，均能自立範圍，有規則固然能明白其用意，而且易遵守，或覺其與理不合而提修改，即無規則，也不至爲非作亂，此時完全用自己底理智範圍自己的行爲，所以稱爲反省的自範，

行爲的鍛鍊，雖然有上述的三項階段，但訓育的目的，重在養成自決的行爲，要養成學生自決的行爲，

【】【】（未完）

求學的目的是什麼？

【娜娟】

大凡人的一生，自古至今，都是學而知之，但沒有一生而知之人，這的確是一件確實的事情，但是求學的方法，和目的是不同的，各人所抱的心理是異樣的，所以按求學的方法而言，即方法用得恰當，那所得的收穫，一定有相當的成績，換句話說，也就是所擬的計劃正確，同時要努力的去工作，那樣所得的效果，也就是所得的成就，一定能出人意料之外，然而沒有計劃的人，自知努力的去苦幹，不但空費些時間，並且所得到的效果無幾，成功的時期，也得向後延遲許多，這樣的人求學，是不是用的方法不當，同時人的思想也是很重要的，思想純深的人，作出來也是有相當的成績，至於求學的目的是什麼，也就是依個人的心理而行，有的人他們求學的宗旨是不在所得的收穫，和得些充分的知識學問，因爲他們並不十分明求學，有什麼用處，所以任意荒費學業，目的是爲了掛上一個學生的名義，就以爲是很美觀的事情，豈知費盡了父母的若干金錢和熱望，和白費了若干的光陰，結果一事無成，像這樣的人，也就是算無用的人了，現在不知有多少呢？然而也有些青年人，他們的目的是遠大的，志願是宏厚的，他們所抱的目的，是爲得將來處身社會的基礎，而苦幹，能夠謀得有自立的技能，同時也要抱着爲國家出力盡些責任，所以這樣的青年，一定抱有堅決的意志，和有研究勤學的心理，努力的深造，因爲他們會明瞭求學的目的，因此結果是光輝而無限的啊，

學校教育

（續）——子英

天才既因不能按其能力前進，低能又不得不勉強進步，二者均受犧牲，而且師生之間，多爲團體的接觸，少有機會互相瞭解各個人之心性，人格的互相影響，（學生人格對于教師亦有影響，不只是教師人格影響與學生而已），二，團體活動的機械性，照現在學校的組織情形，同學與師生幾無不爲團體的接觸（上課），都爲機械的規定所支配，因爲師生或同學之接觸，而非出於自然的要求，故公共意識不明瞭，團體動作難堅固，而且易于互生衝突，

學校既利弊均有，我們決不能因其有弊，而將現行學校制度完全破壞之，只問怎樣去弊，換言之，即提倡小組織的學校，與舊日識學的精神，使師生同學同事之間有共同的理想，誠摯的感情，而將學校教育，植基于人格感召之上，以收羣性與個性交互協調發展之效，（己完）

關於塾師登記

是改善津市教育之一途

爲塾師執行業務之保障

編者

自教育部頒布實施義教之計劃後，塾師登記相應舉辦，津市教育局，爲推行改善義教起見，特擬定塾師登記辦法，以爲改進塾校之準備辦法，並經市政會議通過，今已佈告週知，查津市已設塾校，成績屬妥者有之，敷衍模糊者，大有人在，塾校之優劣，影響兒童之本身，不言可知，兒童之成績心性若何，直接受害于社會于國家，于整個之中華民族，事實顯然，改進之法，不可緩延，

塾師之重要，既如上述，改進之法自當調查，調查之法，即應登記，但以塾師本身立場，遂登記有益，其不明究竟者，定當褒足不前，塾師登記，爲審查其個人資格，以定改進之準繩，既經設塾，其個人之資格，最低也在小學高級卒業，或有同等學力，所以登記當不發生若何問題，登記既有利於塾師本身，且爲保障其立業，並爲改善津市教育，津市塾師盍興乎來渥望目擇啊，

北寧鐵路管理局廣告

爲招登客車廣告規定辦法公布周知事，由本路爲發展附業繁榮沿線市塲起見，擇定在二三等客車內招登商業廣告，以中英文爲限、定自二十六年三月一日起實行，茲將辦法十三條登報公布、俾衆周知，凡欲裝登此種廣告者，務須先期逕赴車務處營業課報名接洽，即依照規定辦法辦理，特此廣告，附招登客車廣告暫行辦法

中華民國二十六年一月

北寧鐵路登客車廣告招商暫行辦法

第一條 本路擇定在客車內招登商業廣告，以發展本路附業繁榮沿線市塲爲宗旨，第二條 本路招登此種廣告、先在二三等客車內試辦，並以中英文爲限，俟有成效，再行推廣，在頭等客車內裝置，第三條 此種廣告，由本路指定地位，即裝置在二三等客車內橫檔之上，取其易爲一般人所注目，第四條 此種廣告，應製備鏡框，每塊尺寸，以橫三十五公分，直十二公分爲限，如裝置時欲改爲橫十五公分，直三十五公分，可聽登戶之自便，但不得將原定尺寸、自行增減，第五條 此種鏡框，應由登戶自行製備，交由本路裝置、遇有損壞剝落時，由本路通知登戶自行修補，俟修補完好，再行交還本路裝置原處，以清手續，第六條 此種廣告，裝二等車內者，每塊每月繳廣告費二元，裝三等車內者，每塊每月繳廣告費一元，但裝登時期至少一年，爲限，此外另收一次裝費，每塊二角，第七條 裝登此稱廣告，須先赴車務處營業課報名，並自行繪具圖樣，交由營業課審查是否合於藝術化，方准製備鏡框，裝置車內，以示美觀，第八條 本路備有裝置此種廣告定單，凡欲登廣告者，於報名後經審查圖樣合格，即至營業課簽訂，其簽訂定單時，應按照租費表預繳半年租費，以後每半年預繳一次，第九條 每裝置此種廣告，在第一年期內，即按照第六條規定租費數目繳納、如滿一年後，繼續裝置，即將租費按七折核收，以示優待，第十條 登戶所繳租費裝費，於簽訂定單時照數繳清後，即由營業課發給收欵憑單，每届月終，結算一次，由本處彙總，轉送會計處列帳，以清欵項，第十一條 指定裝置廣告地位，如日後本路認爲有遷移之必要，即另擇地位移裝，第十二條 本辦法，如有未盡事宜，得隨時修改，第十三條 本辦法定於二十六年三月一日實行

晨起精神萎頓辦事無能

直至韋廉士醫生紅色補丸補其血而後愈

一覺醒來精神爽適體力復原隨備進行一日工作此通常狀態也惟血虧之人即不然上牀時辛苦疲乏起牀時亦復如是此種人如欲恢復先日困頓之精力疲償之神經收夜眠休息之全功俾次日有新體氣新精神新腦力以從事一日之工作非得豐富鮮紅純潔之血液不爲功韋廉士醫生紅色補丸因其最能創造此種去病強身培補神經之血液故歷五十餘載巳禆益世界各處無數疾病男女矣舉一反三試閱下錄南洋星嘉坡移民聽譯員葉德金君之愉怏經驗可也

葉君近來自該處加力路四十五號來書云「鄙人身體衰弱精力短少約經兩年每日晨起精神萎頓辦事無能甚爲不樂迭服各藥未見效驗後試韋廉士醫生紅色補丸精神增益體力加強現在絕無疲倦感覺每日晨起精神爽適又能工作照常矣」君如與葉君同病相憐或

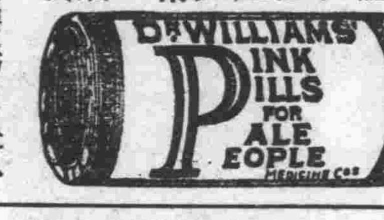

患血虛腦弱體虧胃呆早老系痛不眠瘋痛婦科特症或其他血虧腦衰各症請試一服韋廉士醫生紅色補丸自然同樣獲益也此丸補血健腦男女老少莫不咸宜

各藥房皆有出售或逕向上海江西路四五一號韋廉士醫生藥局函購每瓶法幣一元五角六瓶八元郵在內

勿任疼痛刻劃縐紋於尊臉

紐祿豐止痛速效

疼痛能使人面生縐紋容顏蒼老光彩毫無蓋每逢疼痛必然縐眉此不規則之面部肌肉緊縮自然形成縐紋而漸將面上輪廓全部改觀矣

是故欲保青春欲免疼痛不論其痛爲疾病之痛如經痛系痛頭痛牙痛耳痛背痛或爲外傷之痛如割傷灼傷燙傷創傷等等因傷之痛紐祿豐均可靠之以止痛于數分鐘間也至於退熱散寒治流行性感冒紐祿豐亦爲無敵妙品

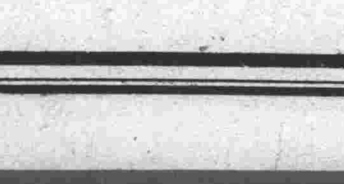

紐祿豐各藥房皆有出售每瓶法幣二角或向上海江西路四五一號韋廉士醫生藥局購備一次購五瓶者法幣一元郵力不取不滿五瓶者每瓶二角郵力另加

花柳病專科天津診療所

各期梅毒急慢性淋病橫痃下疳性病及一般轉移症　採用世界名廠最新藥品及機械療法負責根治限期保愈概免費

專割包莖　包皮過長之害具有衛生常識者無不盡知本所割治該症業有相當歷史愈者何可數計行手術時絕無痛苦及常短之弊收費從廉

就診者診費號金一概不收

時間　上午九時至晚九時

半價戒烟　以滋補注射劑根本戒除戒法穩妥保無痛苦照原章半價收費

優待　凡初次來本所

地址　法租界綠牌電車道【即東亞醫院對過】　**電話**　三局三九三一號

天津診療所

本廠特用最高羊羢新式機器製造帽胎作成大批新式毡帽

並作緞紗小帽毛呢便帽各色女帽各貨定價特別便宜如蒙

惠顧無任歡迎

盛錫福

天津　總號法租界廿一號路　第一分銷處天祥市場　第二分銷處梨棧大街

南京　總發行所太平路　第一支店新街口　第二支店昇州路

北平分銷處西單大街

漢口發行所中山路

吸煙亦要打算盤

煙好・價廉・空皮換贈品又換得多

大喜香烟首推爲第一

大喜香煙

每小包售價五分

空皮換贈品辦法列下

空皮一只換本牌香烟二支　或江西細磁羹匙一把

空皮三只換化學煙咀一個

空皮四只換特別大固本肥皂一塊　或江西細磁飯碗一個

空皮五只換熱水玻璃盃一只　或本牌香烟一包

空皮七只換江西細磁大碗一個

空皮八只換雞牌毛巾一條

空皮十只換白玉霜香皂一塊　或四季畫片一套

空皮十二只換細磁九寸茶盤一個

空皮十五只換精美烟盒一個

空皮二十只換手套一付　或錢夾一只

空皮三十只換卅四寸精美面盆一只

空皮五十只換毛線襪子一雙　或毛葛緞邊便帽一頂

空皮八十只換鋼鐘鍋一只

空皮一百四十只換玻璃台鐘一只

贈品代換處本市各大紙烟店

中國南洋兄弟烟草公司出品

本市新聞

敦慶隆—瑞蚨祥 大批私貨被抄

兩號共抄出貨物值兩萬餘元

▼商會開緊急會討論應付辦法▼

聞包皮註有「冀東政府」字樣

津海關頃據密報，本市估衣街瑞蚨祥鴻記及敦慶隆兩綢緞莊，有銷售私貨情事，昨晨十時，由緝私隊派員會同當地警察，前往查抄，先至瑞蚨祥將該號東洋粗布十六包及零星粗布十餘捆共值洋八千餘元查出，認爲係私貨，即裝置載重汽車內，復往敦慶隆亦查抄粗洋布二十餘大包，值洋一萬五千餘元，均裝載車內運至海關倉庫，本市綢布業公會，當於昨日下午一時在商會召開緊急會議，討論應付辦法，當決議，責成商會負責與海關交涉，索要貨物，並要求以後不能隨便赴各商號檢查，商會當派職員王文藻前往海關交涉，據海關表示，該項貨物均無稅單，故認爲私貨，遂無結果返回云，

【又訊】昨日下午四時由綢布業代表赴市府請願，由秘書長馬彥翀延見，各商當述明來意，并請市府體郵簡艱，交還貨物，并述明各被抄貨物均非私貨，綢布業敢完全担保，且均有證據，馬氏當允在可能範圍內加以援助，各代表辭出後，遂共同擬具呈文定今日呈請市府及冀察政委會．並擬具快郵代電呈財部，要求制止海關任意赴各商號檢查，今日均可發出，本市綢布商公認海關苛求殊甚：本市各商號被援不堪，即聯合作有效制止云，

【又訊】關於瑞蚨祥及敦慶隆被抄貨物包皮上，註有「冀東政府」字樣，事前有人舉發，該關據報，始飭緝私隊前往查抄，據關係方面談稱，若果該貨係屬納稅物品，明日不難發還，否則不但貨物沒收，對於該號亦有相當處罰云，

（走私犯）（毆傷）（稽查員）

津海關近以此間走私猖獗，爲防止一般奸商，由租界潛入華界一帶，特在南市及東南角各路口，派稽查多人嚴密蹤緝，昨（十七日）上午十時許，有日租界至記雜貨莊同人般裴卿，年四十二歲，河間人，攜帶鈕最紅糖，擬赴某處交卸，乃行抵南市時，事爲海關稽查員侯玉明（年三十四歲，蔚縣人，識破，當向前檢查，不料般某見事不佳，竟特強拒捕，侯玉明閃躲不及，負有微傷，嗣經該管警察赶至，協力將般捕獲，遂連同私貨一併解回海關訊辦云，

（運私）（糾紛）

河北北大關河北汽車行經理王化甫，年三十三歲，深縣人，有友張文禮，年三十八歲，任邱人，住西關街七十六號，前有私糖五十包，僱王車運回原籍，不料行至中途靜海地方，被海關扣留，囑令代覓貨主，昨由王化甫及同人闔振邦，將張在北大關畔尋獲，歸局成訟云，

津市百萬借款 擬定建設計劃

▼昨已呈市府鑒核即公佈▼

馬彥翀昨暢談施政方針

津市長張自忠氏、自到任以來對於地方整頓，積極不遺餘力、昨（十七日）據市府馬秘書長彥翀與記者暢談，今後施政方針，茲將所得分誌如次

（擬定計劃）津市政府向比商電車公司抵借三百萬借款，接洽巳臻成熟・侯今（十八日）比領事返津後，即正式簽字，事先市方面付會創由工務局詳擬百萬建設計劃，裨加審核後按照施工，昨據市工務局息，百萬建設計劃，業經編妥共分爲修馬路，建設，橋樑，等數部，修理馬路首先動工者爲城內鼓樓東西南北各馬路，其次者爲毗鄰各租界之馬路，再次即爲不重要之街巷，計劃均可爲石磚基柘油路，橋樑則有重修金湯橋兩旁小橋，暨整理沿河堤岸等，現已呈請市府鑒核，聞不日即行公佈云，

（勵精圖治）張市長自長津市，爲感於過去行政之龐糜國帑，故對行政機構，竭力緊縮，裁併無用機關，增進行政效率，故今省市劃界後・直轄區域雖巳擴大・但所有行政設施，決積極勵精圖治，茲定本年一月起至八月止爲「津市建設期」，凡屬本市應興應革事宜，決定在上項限期內，從事完成，至於實事與否，自有將來事實現爲其証明，

（救濟失業）津市華洋雜處，近以農村不景，一般鄉民，多捨鄉村而謀生都市，而津市市面不景，一如往昔，若將此輩工農羣衆，不……

西頭怡和斗店 壯漢勒斃髮妻

尤文元患神經病行兇後逃逸

少婦突被慘害兇手之父被捕

本市西頭怡和斗店徐家大院，昨日發生壯漢無故將髮妻勒斃之一慘劇，兇手行兇後遠颺，茲將記者調查經過之詳誌如次，

（家庭）（事主）西頭怡和斗店徐家大院門牌三號，住有本市人尤恩普，五十六歲，業糧行，室于氏，五十四歲，所生一子，名尤文元，年巳三十五歲……

（精神）（錯亂）……

（勒死）（髮妻）……

河東小樹林 發現人頭一顆

任有刀傷外用報紙包裹

地檢處往驗係被害移屍

本市警察第五分局第八所官警，於昨日（十七日）上午十時許，下道查勤，行至該管境內，河東陳家溝子鐵道外玉串場徐家坟地內……

（屍翁）（被捕）……

兩女郎同時自殺

經醫灌救後生命已無危險

老媼帶之他往三人頗可疑

（檢驗）（情形）……

清潔掃除

下月中旬舉行

警察局昨開 臨時會議

李局長訓勉八事

國貨競賣

下月一日開幕

行舉辦之國貨競賣

電燈公司 摘換電表

自治區反對 請市府制止

首創第一 天津萬全堂參茸國藥店聲明

三陽保腎丸　婦女白帶丸　益髓補血丹　婦女肝氣丸

功效無敵　主治

（腰腎兩虛陽痿不舉）（補養氣血必獲子嗣）（婦女因受寒涼赤白帶下淋漓）（如魚腦米汁速服立見功效）（身體虛弱腦力不足注意預防）（腦冲血速服此藥大有功效）（婦女情志不遂怒氣傷肝週身串）（痛經痺不通久服效力難盡述）

付一角打一元　付二角打二元　付二角打二元　付二角打二元

天津址店：總店 估衣街中間　一支店 日界大街梨棧　二支店 法租界商場康泰　三支店 英界小白樓

鳴謝按摩專家呂玉庭

鄙人患氣滯血鬱有年，屢經醫治無效，茲經呂先生按摩月餘，痊愈，呂先生善治三十六種風・七十二般氣，以及咳嗽痰喘五癆七傷等症，醫寓河北南竹林村西中德里三號，借電話六局一三九三，診例，門診一元，出診二元四角，貧者減收

胡鏡如謹啟

病家救星到津

神鍼國手于伯泉先生祖居方城世代儒醫精通靈樞鍼法濟世有年活人無數在燕趙魯豫各省充當醫官多年歧黃國術確有經驗鍼法如神誠屬良醫先生自退居故里前年來津應中西醫考試名列前茅在津又代各親友醫好最險惡之症經友勸懸壺日淺活人很多舉凡男婦老幼有經中西醫藥不能治最大症者手到病除敢稱病家救星也此啟

寓大胡同河北電影院後身鈞和里二十九號　午前門診　午後出診

介紹人　郭光夏　楊璧如　李桐珊　劉芝田　盧春亭　龔漢菴　王雅符　常瑞齋　張立　常玉榮　劉錫九　張德祥　丁連科　夏蓮浦　蕭海波　史泰祥　王桂亭　耿春田　仝啟

兩毫洋使彼痛轉爲安

韋廉士醫生藥局止痛片紐祿豐亦如其他韋廉士著名家良藥一樣乃用世上所產最純潔最精美之藥科所製成，但因係大量生產故能以每瓶（六片）二角之廉價發售……韋廉士醫生藥局……每瓶二角郵力另加

內服新血清

去冬和暖少雪。今春燥亢太甚。此等天氣。最不利于血毒及花柳病者。因誠菌潛伏。遇此氣候則蔓延極速。危險可怕。

內服新血清　換生新鮮血液。情除蘊餘毒根。有注射藥品之效力。而無注射出險之顧慮。

此乃美國華麗士發明最合宜最安穩之清血保身良劑也。凡血液不清，餘毒不淨皮膚瘡瘍，筋核瘰癧，風濕骨痛，便毒橫痃，各種血毒，服之立見奇效，此新血清爲華麗士老牌靈藥，效驗神速，直接間接，論花柳說明書，及新血清功用証實，每瓶一元四每打十四元，備有詳

總發行 天津大同胡子 濟世大藥房 電話二〇二四九號

眼鏡

青袋鼻心色力每特一五　濾托通架托克付價元角

有戴橋架色學片付價元　邊瑠鏍答科鏡每特一

無夾金色學每特三　邊白妃科片付價元

本出中架正晶目每定一八　廠品山真水養鏡付價元角

紅蓉兩架色羅司付價元　美富肥蠻克克每特三

教育與體育

冀省工業學院 三十四週年紀念

明日隆重舉行慶祝儀式 今午招宴各界下午參觀

【本市消息】河北省立工業學院，肇端於清光緒二十九年，迄今歷史攸久，為國內有數之著名學府，自魏元光繼長斯校後，校務因以蒸蒸日上，明（十九）日為工業學院成立第三十四週年紀念日，該校當局為追思既往，策勵將來，特決是日上午九時，舉行隆重慶祝儀式，屆時除由魏元光主席報告外，並敦請北平大名教授陶希聖先生蒞臨講演，魏氏於日前赴京籌備職業專校，現已電津，謂十八日晨準可返校，主持一切，茲將該校規定之慶祝日程列下：

慶祝日程

計十八日正午十二時在校友樓招宴津市各界，津市長張自忠，市府秘書長馬彥翀，各機關領袖，各學術團體，津市實業界，下午三時起參觀全校設備；晚六時校友聚餐，表演遊藝。十九日上午九時舉行紀念大會，正午十二時宴來賓，下午二時起全校各部開放公開參觀，晚八時起舉行同樂會，現該校已開始布置會塲，所收到校友及外方之祝詞等，琳琅滿目，爲數甚多，屆時工院盛況，定可預卜，茲誌工院沿革略敘於後，

工院沿革

工業學院成立於前清光緒二十八年，初名工藝學堂，由凌福彭任監督，院址就天津貢院東草廠菴，略加修葺，由趙元禮任庶務長，日本工學士藤井恒久為教務長，僅有學生三十人，後凌去由周學熙任總辦，始設化學器機兩科，迨光緒三十四年，以學額日增，堂舍較狹，當遷入河北黃緯路今址，民國元年奉令改為直隸高等工業學校，民國二年又改為直隸公立工業專門學校，並建築鑄造廠，供學生實習，時有甲乙兩班，共百餘人，嗣後逐漸進展，學生日多，十五年九月由魏元光繼任校長，整頓校務，彼時工專總計化學，機械，染識三科，連同專門預科，共有學生二百餘人，十七年直隸省工業專門學校，奉令改為河北省專門學校，十八年奉令改組專門學校，改行為今名工業學院，二十三年奉省府令撥北洋鐵工廠舊址擴充為工業分院，現該院分化學，製造，機電，工程，市政，水利，工程等學系，另職業部，分馬級製革，高級機工，高染織等科，現有實驗設備，計有紡織實驗館，物理實驗室，製革廠，色染廠，水工實驗館，電機試驗室，化學館等云，

教具展覽

各校準備參加

【本市消息】津市舉辦之教具展覽會，已由該籌備會議決，在市立第一民衆教育館舉行，并由該會通知各校參加，現市立師範等學校，接到此項通知後，現均正積極整理各該校之出品，準備屆時前往參加展覽云

又本市市立第一民教館自遷入大經路新址後，現在正積極整理，圖書閱覽部及陳列等部，准予四月一日起開始任人參觀閱覽云，

工讀學校

昨日正式上課

【本市消息】津市大學婦女聯合會，為救濟一般失業之婦女起見，舉辦之婦女工讀學校，在本市二馬路三八女中內擇定為校址，已於十六日正式開學，自昨日（十七日）起正式上課，該校內分「家庭婦女」與「工廠婦女」兩組，分在兩教室內上課，共有學生二十四人，每日授課鐘點為下午三時半至五時半，該校之教師聘由省立女師學院家政系學生趙循良宋采蕊等担任，已於昨日起均分別到校義務授課云

東區籃球

今日三場比賽

【本市消息】東區小學籃球比賽，今午三時半起共有三塲比賽，分在市三十六及市二十七兩球場舉行，其秩序如下，

市　女子組，市二十八
｜市二十六，三時半，
二十七場，霍連元，

市　男子組，市二十六
｜市三十六，四時半，
二十七場，辛鼎秋，

市　男甲組，市二十八
｜市三十九，四時半，
市三十六場，吉人林，

全市公開 乒乓賽

報名即截止

【本市消息】本市青年會分會主辦之第三屆全市男子公開比賽，將於本月底開始，自十三日開始報名以來，參加者頗屬踴躍，茲定於二十二日截止，籌委會即於當晚舉行第二次籌委會議，屆時對於比賽確定日期，均有所規定云，

市體育場 公開籃球

報名者頗踴躍 已有五隊加入

【本市消息】市立體育塲舉辦之公開籃球賽，將於本月二十七日舉行，自十五日開始報名以來，參加者頗屬踴躍，截至昨日已有五隊加入云，

津代表隊

津滬埠際足球賽 今午作練習賽

【本市消息】一年一度之津滬埠際足球賽，將於本月二十六日在上海逸園舉行，津代表刻業經選出代表約翰遜等十四人，內三人為預備員，該隊頃為集中練習起見，定於今（十八日）下午五時，在英租界與參加選拔之落選隊員作一度練習，全隊準於二十二日首途赴滬，昨據代表隊長約翰遜稱，本隊現定於二十二日赴滬，二十六日與滬隊比賽，屆時如無特別事故，準二十九日晚返津云，茲將該全隊陣線列下，

羅克斯堡　張學堯　載雷　波金漢，特奈　柏瑞　譚福禎　載維斯　備補員，姜聯　約翰遜　侯活　瓊司　孫永泉　解洛娟，

小學田徑賽大全

==張問溪 張延 合編==　【十三】

眼從右肩後注視跑來之人，右臂微後伸手張開備接棒，當跑來之人將達某點（依自己練習及各人速度自定之一點）時，頭轉向前方，用力衝跑，待棒握住後，即移交左手用全力跑進

，授棒者須注意，將棒切交於接棒者之手中，否則棒墜落地，則前功盡棄，為絕大之損失，交棒之式樣有兩種，茲略述如下，

（未完）

黃伯長 二次表演

改在中國戲院舉行

【本市消息】我國摔跤大王黃伯長，自十日來津後，即於十三日在回力球場作首次表演，結果黃氏以二對一戰勝印度名手加拉米拉，黃氏本已定於二十日（星期六）下午三時仍在回力球塲內舉行第二次表演，惟近來黃氏與其經理人柯蘭氏，擬將第二次表演改在法租界中國大戲院內舉行，俾可容納多數觀衆，惟關於表演時間，迄未決定，原定為下午三時，而黃氏擬於晚間八九時左右舉行，故迄今尚未決定云，

小學體務員 聯席會

昨討論兒童節團體表演

【本市消息】市敎育局為準備兒童節慶祝會之團體表演事項，特於昨日下午三時在敎育局內舉行全市小學體育敎員聯席會議，出席公私立小學敎員共六十七校二百餘人，當由傳鏡如主席開會，旋由敎育局長凌勉之訓話，勉各人對實施課外運動應異當積極，最後即開始討論各項議案，經決定於四月一日在省體育塲內，舉行太極操及雙蜂舞預合，於明日下午四時在市師附小，舉行團體表演討論會，有欲參加研究者，可逕往參加：表演及糾查兩股負責人員，亦經推定，計表演股為稽文平劉海寰等十二人，糾查股為何玉書等八人，討論至五時乃散會云，

震記 華清池內部大刷新 廣告

敬啟者，時屆春節，天氣漸暖，茲為歡迎主顧及保持本池過去悠久歷史起見，男女部各盆池，及樓上下各座位，所有一應用品，現均力事整理，從新佈置，業已於國歷一月一號起，一律更換新製大毛巾，務使顧客有舒適精神之雅，至其他關於座位之寬敞，暖氣之設備，茶役之訓練，電汽洗衣房之設置，代客洗熨衣服，迅速異常，津埠尤堪首屈一指也，謹此奉告，尚希

各界注意是幸

震記華清池謹啟

電話二局：
一樓，二一一八
二樓，二五七〇
三樓，〇一七九

君之皮病逢春輒發乎

皮病患者每至春季輒覺其症更劇，此中原因雖至不一，但有一速效可靠之治療，即搽用如意膏是也，此膏係現代醫藥科學療膚妙品，涼膚止痛殺菌力強生肌效速，舉凡濕疹疥凍瘃癬乾濕腫毒等症，一經搽上其治療工作立即開始焉，東三省富錦大街合順盛號黃增瑞君來書云「余前患濕疹，逢春即發為時數年百藥不效，去春搽用如意膏不久即告全愈，後有敝友王君偶被開水燙傷其手，敷以此膏痛即停止傷亦旋愈矣」治療皮病如意膏固極靈驗，即治療皮疵皮傷如面疹癤疹膿疱割傷灼傷燙傷跌損等等此膏亦奏一樣神效

如意膏各藥房皆有出售或逕向上海江西路四五一號韋廉士醫生藥局函購每盒法幣七角六盒三元五角郵力不取

謹防假冒及影射

本公司之雙妹商標曾經中英等國政府註冊別人不得冒效及影射至各種化粧香品火荷各界樂用遠近馳名皆由製造得法材美工巧所至也惟世風日下人心不古有等無恥之徒希圖漁利自製惡劣之品冒效我雙妹商標或收買本公司之花露水生髮油雪花膏各等舊瓶裝入惡劣之材料或將雙妹之商標人物花草顏色影射以偽亂真實深痛恨倘有以上之假冒及影射我雙妹商標者定必稟官究治決不徇情惠顧諸君請移玉至敝公司或廣洋大商店細認雙妹老牌免受偽貨所愚也

仁德堂

開設天津東北城角南三多街口專門各藥均經政府化驗註冊外埠函購藥資先滙另加郵費二角郵票滙票通用掛號信方妥

脫管丸（包愈痔漏）

本堂醫生專門研製首先發明治愈者無算政府化驗註冊證明毫無痛苦確有把握專治男婦多年痔瘡漏瘡二十四症不必刀剪手術全憑藥力直達病處初得者大腸乾燥內有濕熱大便不通或烟酒色慾過度內痔外痔大便乾燥帶血脫肛刺癢日久肛門左右起小疙疸破了流黃水過一年不好痔漏管子長成最難調治遍請中西名醫服藥刀割無效急服敝堂之藥專將老管子化成膿水隨大便自下將風毒濕熱完全除清痔漏管自脫完全保好輕者二料重者三料全愈早服一付白水送下每料二元三料五元

舒肝丸（調氣開胃）

津市藥舖林立多係局方蜜大丸惟我仁德堂舒肝丸小粒容易吞服政府註冊決不騙人專治男婦倒飽膨悶兩脇串痛食後嘔吐酸水飲食不轉心口堵悶胃疼痛氣串週身腹內氣聚痞塊皆因悶氣而生或者勞碌積疾急怒悲凝夫妻反目悶鬱在胸不言不語以致暴怒傷肝飲食怠進以上各症不論遠年近日服此丸舒肝順氣開胃進飲食除膨能使轉弱之聖藥也輕者一料重者三料全愈倘服藥困難用化鬱膏二三張亦可兩種並用功效更速每料二元三料五元　化鬱膏每張一元

白帶丸（婦女化育）

此丸與衆不同早經註冊發給執照證明功效確實決不藉廣告騙人女同胞幸勿自誤不用針灸煎湯服白帶丸無痛苦即能除根主治子宮寒冷赤白帶下肚腹漲滿倒飽膨悶兩脇串疼行經腹疼趕前錯後經水紫黑或淡黃血崩血漏身作冷燒咳嗽痰喘或浮胎小產生殖器不靈久不受孕或胎熱上衝牙疼嘔吐惡心急產後瘀血不淨肚腹內聚成病塊時常疼痛難忍等症服此丸有育之功並能保胎產下嬰孩體格雄壯永不生病輕者一料重者三料全愈服藥困難者貼三張亦可兩種並用功效更速每料洋二元三料五元白帶膏每張一元

疝氣丸（包愈小腸）

專家配製藥界明星善消小腸疝氣有確實把握不論新得舊犯立保完全此症原係腎寒精虧烟酒色慾過度腎囊潮濕或急怒悶氣串於小腸以致睪丸墜雙墜上下串痛臥則縮立則下垂步行困難形大如茄非常痛苦連小腸作痛子嗣無望或刀割服中西各藥無效急服此丸二三料恢復原狀每料三元二料五元

立消疝氣膏每貼六角

耳聾丸（通竅立聽）

人若耳聾形同木偶雖有奇才亦無用矣患耳聾者多亂服各藥終難全愈本堂研究此丸專治男婦老幼耳聾耳鳴耳痔耳膿耳底或因氣上攻人之性急暴烈衝動耳鑼或怒氣傷肝耳鬱[illegible]每料二元三料五元▲耳底散每瓶二角

羊角瘋（癲狂）

此藥政府註冊各界證明有確實之經驗專門配製服用簡便愈病迅速

信實無欺主治羊角瘋諸般癲狂大患此症分為五癇[illegible]

仁德堂藥店 天津東北城角南三多街口　外埠函購藥資先匯

腎虧氣虛

黃色補丸 此丸內無熱毒 質不燥

毒晨起精神困倦週身酸軟胃氣痛腰腿疼痛三陰太虛四肢無力腎部虧損無稍子之能力腎為人之根本或虧天不足房勞過度結婚太早精虧氣弱房事不虛腎先陽痿夢遺滑精夜多小便尿後返滿虛寒淋濁短火上壯頭艱眩怍形容枯瘦動作氣喘心跳不眼氣育神虛步履日難或婦女帶後失調氣血兩虧不能生等以及戒除鴉片之後身虛氣弱諸虛百損五勞七傷長症請服此丸立見功效能生精壯體補虛添齡益氣聖神健胃飲食加增延年益壽固本復元保腎補精之藥也定價每盒十二付一元每打十圓

半身不遂（小活丸）

凡患此症者皆由虛火急怒鬱悶肝火太癆痰嘔上壯四肢無力脛膝浮腫腰腿酸軟骨節疼痛偏手足麻木或抽筋鬱結不活不能動轉陰風入腦或受中風偏正頭痛耳內蟬鳴眼斜鼻口歪斜言語不明口不能言鬱悶不舒肝氣太旺冲動週身氣血不活無論男婦半身不遂日多不能動轉速服小活丸輕者一二盒重者三四盒服此丸確有功效飲食加增精神健旺通經活血之聖藥每盒十二付價洋一圓每打十圓

清血搜毒（搜毒水）

此水功治男婦各種痔症或小便紅腫破[illegible]

爛精聚成瘡或週身臟疥梅毒或骨節疼痛[illegible]第一良藥每瓶一圓六瓶五圓

婦科坐藥（化育丹）

婦女以經血為主[illegible]可生矣倘經血不調趕前錯後或經閉日久赤白帶下貧腹內癥瘕成塊腰腿疼痛步履艱難身體虛腫日益大瘦服藥無數不能收效因而牝生婦女之災難觀之服矣得此症者請速用此丹一付坐用一日夜能通順養血化除病塊接用第二付病血塊皆能便下接服雜血丹身體歸本還原且能化育受孕尤能醫治產後疾等症其效力之偉大敢稱環球無雙每付二元加料四元

皮膚疥瘡（萬應膏）

此膏專治對口瘡黃水瘡手傷瘡禿瘡

小兒胎毒胎績一切皮膚瘡毒重則蔓延遍體芝蔴或大如爛瘡時發奇癢甚為惹厭此藥祛濕毒殺疥虫止奇癢極有神效用時先將熱水洗淨患處以此藥擦之不拘乾濕析膿窠癩疥等患不數日即愈每瓶大洋五毛每打五圓

瘰癧鼠瘡（消化丸）

此藥獨門專治瘰癧鼠瘡凡男女得此[illegible]每料洋一元[illegible]不忌口

痔漏除根（化痔膏）

此藥專治男婦痔漏此症皆由寒火冷熱[illegible]每盒六角一付

牛皮癬瘡（擦癬水）

功治牛皮癬蛇皮癬圓癬紅鼻粉刺

並治鵞掌風手起厚皮擦吃毛癬三日生髮凡因病枯毛孔發癢將頭髮托落或毛稀少禿落生原因不明[illegible]每瓶價二元小瓶五角

永德藥房

經理 天津法界泰康商塲一樓

代售處法界梨棧西紫陽里坤濟藥房天祥市場內北洋軒店東馬路大順京報房永濟堂南門臉德順京報房北門外福興公京報房協成信福興東京報房唐山新立街中西藥房天祥市場後門四合成日界旭街永興京報房

本報徵稿

本報爲增進讀者興趣起見，採登一切文字，體裁不拘，要以短小新穎，雅俗共賞者爲佳，不登之稿，凡附有郵票地址者，即行郵回，惟本報採登各大作家稿件，係以文會友性質，恕無酬贈，

舊文化新科學並行不悖

科學是逐時進步的無窮發現，文化乃一國民族的不死精神，二者各有寶貴特點，絕不相侵相害也，是故不能保守祖傳文化，無異於自消滅，不能發展時代科學，不足以爭生存，我國自清末廢科舉改學校，其弊在於錯認目標，以文化科學爲一事，卒之棄已所長，而學人所短，時代科學未見進步，而國家文化已漸淪亡，入民國以來，不究其致弊之由，反以爲效法不徹底，更有提倡全盤歐化之說，於是文學革命，家庭革命，種種怪現像出矣，舊文化與新科學並行不悖，絕非武斷，現有行之者，東鄰是也，東鄰以海島爲國，較之吾華土地人民物產，實有大巫小巫之別，竟駕吾華而上之何也，此無他，彼邦人士認清文化科學目標，力學西歐科學，而保守自家文化故也，不信試看，東鄰一切服裝禮制，道德倫常，仍未改舊俗，而科學則突飛猛進，一日千里可知，吾國不然，目數千之文化爲滿清遺物，必欲摒棄之而後快，至於時代科學，能有所發明者，實徵乎其徵，所以堂堂大國，而見欺於人也，今幸國人覺悟，南北統一，蔣介石氏勵行新生活於前，宋哲元氏提倡舊經學於後，中國文化藉以不墜，更願當局要人，擴充專門科學，以達到物質文明，則新科學與舊文化同時進步，國家民族，實利賴之，

兒童教育家

玉霖

我們常常在有關於無線電台一類的小報上看到，某某兒童教育家今日在某某電台講演，題目爲口口口口，這幾乎已成家常便飯了，連我們讀報的人，見了都覺得頭痛，那應聽到講演的人們，就可想而知了，假若我們要把兒童教育家統計一下，一定有一個驚人的數目產生出來，其中固然是有許多的人，對於兒童的教育研究，已經有了可觀的成績，那我們可以不必說了，我想在全體的一部分，一定有的是冒牌的，這並不是蔑視爲國家社會謀利益的教育家，更不是無稽之談，他的目的並不是從事於教育，他是利用教育家的名義來解決了他的飯盌問題，這是很容易了解的事情，只要是手腕靈活，在外面連絡幾個報館中的朋友，於是就很容易的得到了這悅耳的名詞了，因爲報紙替他鼓吹，已經把他形容出來了，他是一個兒童教育家，

兒童教育家居然就在電台上講演起來，沒有色彩的講演料，老是的兒童的父母應注意，老是兒童應當用功……，老是兒童必須有娛樂，這種乾燥無味的講演，使兒童聽到了不特沒有利益，（因爲總是那套老詞，）並且還浪費了許多寶貴的光陰，試問這種教育家的程度，他一定很興奮的說，我在中學立過案，

我太奇怪了，既然教育家是很多的嘍，但是兒童所受到的教育，反到沒有什麼成績，雖然在各小學校的學生，即使受到兒童教育了，但那是只限於有錢階級的家庭，那有志不能上學的小孩們，不知要有多少呢，況且鄉村中的教育，尚且沒有我們城市裏的普遍，至於在電台上用講演的方法來教育，豈不是白費瞎勤，就是有好的材料，所能接受的，亦不過極少極少的兒童，罷了，末了，我還要在兒童教育家的面前，貢獻一點意見，教育是有系統有研究的東西，說出來的材料，要能容易的實行於兒童，並且使兒童樂於改善他們的性格，更推廣一步來說，要兒童教育實施得普遍；才不枉稱爲教育家的名位，不然的話，只知在電台上說些七拼八湊，麻木不仁的言辭，到時希冀一些車馬費，那我們是不敢奉承和贊成的，

說話的藝術

玉杜

只要生一個嘴，除了吃飯的工作外，就是說話了，人人會說，技巧各不同，有的委婉可聽，有的却生硬鯁耳，由於以上的原因，於是人的受歡迎與否，說話也有很大的關係，至於說話的方式，尙有平行和上下之分，通常朋友同事兄弟間的說話，是平行的，父子官屬主僕間的說話，是有上下分別的，無論平等實行到怎樣程度，這說話上下的態度，是達不到平等的，因爲說話時候還有心理作用和面部的表情，都是包括在說話藝術之內的，待我慢慢的道來便了，

先是由家庭初向社會露頭的人們，他的心地光明，沒有險惡的思想和作爲，以爲人人都像他的情形一樣，所以說起話來也是坦白直率，一些沒有顧慮的，因而象皮的鐵竹頭的釘子，碰得不知多少，一點一點的逐漸改良，合乎藝術起來，明明這人的話是不對的，不要直截了當的校正了他，恐怕他的面皮薄得和紙一樣，又恐怕他混得不長久，變成了明白人，假若他的心地窄小，當着大衆的面，掛了不住，豈不懷恨於你呢，

因而種種的難題會發生了出來，

你和有階級人說話的時候，千萬不要將學校裏的學理搬將出來，言抱着什麼階級平等，言論自由的心理，因爲他們的虛榮心比什麼都強，態度愈顯出恭敬卑下，才能有合他們的心理，打動他們的談話的資格，其次再研究語言的發出，能夠迎合他們的心理，打動他們，明明他說的話，欠着爲人的成分，你只管讚揚他的話是聖明的，他所頒佈下來的命令，實行起來一定遭受萬人的唾罵，你只管說他的計畫是萬世不朽的，他或者當面辱罵於你，你亦不要生氣，更要加倍的奉承，說他是前途光明之神，他聽了你的話，因爲是合乎藝術化的，一定欣然色喜，加官進爵，增薪加獎是意中的事，你只要達到了目的，可以抗目靜觀，看他怎樣結果，他的樂子準保是比天還大，

好了，說話的藝術作到了，也就是人生的藝術，問題解決了，無頭角的顯露，大衆的意旨，處處以圓滑的語言解決一切，見首不見尾，見雲不見龍，是處世最好訣，新出世臻上乘的人們，要多着意這段，可以免去許多碰失考，釘子的痛苦，

未婚妻

小琴　（十一）

這天早晨，民起床似乎賴得起來，躺在被窩裏，眼往上看着天花板，無精打彩地，忽然想在人家裏寄居，起得太晚，是有點不成體統，雖然昨夜二點鐘方回來，可是現在已經有十一點了，他看了一看表，「我怎麼過起這種生活來了，」他想，「今後必須振發一下，一個人絕對不能被人總疑惑着，我的自信力絕對是堅強的」，

慧言進來了，看見民正對着鏡子打領結，

「慧，妳今天眞早啊」，

「我們也剛起來不久，民哥，昨夜你太興奮了吧，這都是我們的不對，我們不該用話逼你一，慧雖然是在說道歉的話，但勝利的形容已經在她底小臉孔上充分的流露表現，

「不，昨夜眞是我到此地來頭一次興奮，也是因爲玩的太有趣了，出塲和緩的音樂，處此塲合之中，實在心疑不是在凡間呢，」民覺得有些兒發窘，她底問眞是出乎他意料之外，

「不知又在那本書上抄襲來了這麼一句話，我不懂」，說着坐在寫字台的椅子上，翻弄左邊在書厨裏的書籍，

天津儒佛合一救劫會贈送及原價流通書目

[illegible]

三國全劇　桃園義傳奇

翻新製曲　禁止轉載

第五十二幕　聞雷失箸

（九〇〇）

倘若二袁相合，必爲後患，所以老夫差劉備去，爲的是攔截袁術，不叫他去投河北（昱白）丞相（唱）劉備本是英雄漢，腹內機謀又多端，昔日曾把丞相勸，不肯殺他爲那般，於今借去兵五萬，好似猛虎把翅添，料想此去不回轉，放龍入海後悔難（嘉白）丞相（唱）雖然不肯把劉備斬，也該留他在眼前，一日縱敵成後患，還望丞相仔細詳參（操白）吓（唱）聽罷二位說一徧，老夫才覺心恍然，分付快把許褚喚（白）許褚將軍上堂（許褚上進門操唱）去追劉備轉回還（白）許將軍快帶五百精兵，去把劉玄德追回，不得有誤（褚白）得令（唱）領了丞相眞令箭，去追玄德走一番（下嘉昱同白）許將軍此去，未必追得劉備回來（操起白）二位先生休要多慮，料他不敢不回（同下四龍套朱靈路昭劉備關公張飛同上靈昭下劉唱）離了許昌喜心間，一路急急忙加鞭（關唱）不知大哥何高見（張唱）張飛馬上問根源（關張同白）大哥這番出征，爲何如此心急（劉白）賢弟（唱）劉玄德，在馬上，帶笑開言，尊了聲，二賢弟，細聽根源，咱弟兄，雖然是，英雄好漢，無計奈，在人下，受盡磨難，好以似，籠中鳥，有翅難展，好以似，網中魚，失去自然，爲養晦，我也曾，把菜澆灌，幸無人，起疑心，識破機關，只於今，竟借得，大兵五萬，逃出了，許昌城，才放心寬，咱好比，漏網魚，不受羈絆，咱好比，出籠鳥，飛上青天（關白）大哥雖然說得有理，但怕那曹操後悔，使人前來追趕（張白）哽，有老張在此，

春光一瞥

（十八）　丁迂才著

第二回　窮愁困茅屋望斷足音　忍辱進朱門爲求果腹

孟伯通聽了，大失所望，怔了一回，才顫顫的說道，好吧，多驚動了，說着抽身出來，走在路上，猶如失了魂的一般，眞是乘興而來，敗興而歸，煙癮一陣陣的發作，又兼腹內無食，走在路上，深一脚淺一脚，都是過脚面子的泥水，而且雨後的風，一陣陣凉絲絲的，由腦後吹來，十分難過，兩隻脚幾乎抬不起來了，勉强走了幾步，再也掙扎不動了，一歪身倒在泥水中，只有哼七的氣了，立時圍了一堆人，這個說大概是滑倒了，那個說道大概是羊角瘋，不見嘴裏一堆白沫嗎，亂吵吵的七嘴八舌，街頭的警察老爺本想裝不見，如今再也挨不過了，只好提着指揮棒，分開衆人，看了看是一個衣裳破爛的窮老頭子，用脚踢了踢，還哼七，知道沒死，喝道，作甚麼的，躺在這裏幹甚麼，孟伯通睜眼看了看是警察，倒吓了一跳，祇不好說是犯了煙癮，把手向肚子上指着，警察急道，說啊，啞叭啦，這不是給老爺添麻煩嗎，孟伯通被警察一嚇，更是連一句話也說不出來了，並且一陣迷糊，出了一身冷汗，腸胃心肝脾肺幾乎都翻了個，除了連珠炮似的放虛屁之外，再沒半點能耐了，伏在地上，祇是呻吟，這時候圍着看的人，越聚越多，警察祇得一面維持秩序，一面追問孟伯通的來歷，這時有一個多事的人提議道，衆位，據我想這個人一定有嗜好，不是嗎啡就是白面，一時上了癮動不了，孟伯通一聽，才吃一驚，暗道不好，如果看出我是癮的，少不了一定要把我送到戒毒所去，那時我這三十年的煙癮，一半時那能戒的了，豈不得死在裏邊嗎，想到此處，有心要分辯幾句，證明不是犯癮，怎奈連說話的氣力都沒有了，

社會長篇　香雪海

敏夫著作：夢青校正　（禁止轉載）　【五二四】

院中夥計連聲答應着接電話去了，心誠此時更是慌張，但表面上還得勉强鎮定，向雲香道，你攔着我幹麼，大概是家裏來的電話，夥計們那知輕重，我們老爺子的脾氣各別，惹翻兒了可不是鬧着玩的，

原來三等娼寮都沒有電話，惟這同喜堂作的營業發達，錢得勝朋友又多，就在隔壁一家煤廠借用電話，凡是本院一些熟客，全都知道這電話號碼，即深夜說話，煤廠也照常傳送的，心誠正在和雲香支撑，夥計已是接了電話回來，走到房門口，將門敲了兩下道，大姑娘，電話已問明白了，是消防隊來的，說有緊事，請潘老爺親自去說話，

潘心誠這才一塊石頭落了地，一面答道，知道了，我這就去，一面穿着衣裳向雲香道，怎樣，我就知道隊上今天一定有事的，說着就穿齊了衣服走出房去，他原是常到煤廠打電話的，也不用夥計帶路，自己就去了，

雲香聽說是消防隊找潘心誠有事，既是疑雲消釋，放他去接電話，自己想想也該起床了，

河北電影院　日夜三塲

滑稽大師陸克得意傑作

捷足先登

連珠砲般的笑料，一齊向觀衆射來，百發百中，大笑兩點鐘，延壽一百年，【票價照常】

國泰大戲院　今天三塲　三點　五點半　九點一刻

標準美人羅蘭泰楊　男性典型史本塞屈西

合演哀艷動人悽慘絕倫之珍貴品

「七重天」不能專美於前

男性的慰藉

感動鐵石人的心腸

熱情澎湃，洶濤歷百年而不滅，悲壯哀感，頑艷經萬古而永存，

光明電影院　今天日夜三塲

腥風血雨　殺氣冲天

抵抗

蘇聯出品　戰事巨片

光陸電影院　日夜三塲

喬治亞立斯主演

布衣天子

大光明　日夜三塲

福爾摩斯主演

怪美人

天津電影院　今天四塲

大破巨象陣　烈火燒荒城

沙塲情敵

丹桂電影院　今天三塲

白玉霜主演

海棠紅

皇宮電影院　日夜三塲

那佛羅主演

花月良宵

明星電影院　日夜三塲

喬治阿冰主演

騎警偉蹟（〇）

天昇電影院　日夜三塲

鄭孟霞　王乃東　主演

新婚大血案

平安電影院　日夜三塲

華納蘭奧傑作

跑馬廳血案